



ធនាគារជាតិ នៃ កម្ពុជា
NATIONAL BANK OF CAMBODIA

ព្រះរាជាណាចក្រកម្ពុជា
KINGDOM OF CAMBODIA
ជាតិ សាសនា ព្រះមហាក្សត្រ
NATION RELIGION KING

របាយការណ៍ប្រចាំឆ្នាំ២០១១ និង ទិសដៅការងារឆ្នាំ២០១២





ធនាគារជាតិ នៃ កម្ពុជា
NATIONAL BANK OF CAMBODIA

ព្រះរាជាណាចក្រកម្ពុជា

KINGDOM OF CAMBODIA

ជាតិ សាសនា ព្រះមហាក្សត្រ

NATION RELIGION KING

របាយការណ៍ប្រចាំឆ្នាំ២០១១

និង

ទិសដៅការងារឆ្នាំ២០១២

អារម្ភកថា

នៅក្នុងឆ្នាំ២០១១ នេះ សេដ្ឋកិច្ចពិភពលោកទទួលរងសម្ពាធមួយថ្មី ដែលនាំឲ្យសន្ទុះកំណើនមានកម្រិតទាបជាងឆ្នាំ២០១០ ដោយសារវិបត្តិបំណុលសាធារណៈនៅតំបន់អឺរ៉ុបមានសភាពធ្ងន់ធ្ងរ និងក្លាយជាបញ្ហាប្រឈមចំពោះទស្សនៈវិស័យសេដ្ឋកិច្ចពិភពលោក ។ ទន្ទឹមនោះ បញ្ហាអតុល្យភាពសេដ្ឋកិច្ចសកលក៏ពុំទាន់មានដំណោះស្រាយសមស្រប ខណៈប្រទេសអភិវឌ្ឍន៍មួយចំនួន នៅមានអត្រានិកម្មភាពខ្ពស់ ជំនឿទុកចិត្តរបស់អ្នកវិនិយោគនិងអ្នកប្រើប្រាស់នៅទាប ហើយការស្តារឡើងវិញពីគ្រោះធម្មជាតិពុំទាន់បានបញ្ចប់ជាស្ថាពរ ។

ការប៉ាន់ស្មានរបស់មូលនិធិរូបិយវត្ថុអន្តរជាតិ (IMF)^១ បានបង្ហាញថា កំណើនសេដ្ឋកិច្ចពិភពលោកបានថយចុះពី ៥,១% នៅឆ្នាំ២០១០ មក ៤% នៅឆ្នាំ២០១១ នេះ ក្នុងនោះ សេដ្ឋកិច្ចប្រទេសអភិវឌ្ឍន៍ ដូចជាសហរដ្ឋអាមេរិកមានអត្រាកំណើន ១,៥% និងអឺរ៉ុប ១,៦% ខណៈដែលសេដ្ឋកិច្ចតំបន់អាស៊ីមានមូលដ្ឋានរឹងមាំក្នុងការរួមចំណែកដល់កំណើនសេដ្ឋកិច្ចពិភពលោក ក្នុងនោះ ប្រទេសចិនមានអត្រាកំណើន ៩,៥% ឥណ្ឌា ៧,៨% និង អាស៊ានធំប្រាំ ៥,៣% ទោះបីសេដ្ឋកិច្ចជប៉ុនមានកំណើន -០,៥% ក៏ដោយ ។

ចំពោះប្រទេសកម្ពុជា ឆ្នាំ២០១១ បានបង្ហាញលទ្ធផលល្អគួរកត់សម្គាល់ ដោយស្ថានភាពម៉ាក្រូសេដ្ឋកិច្ចរក្សាស្ថិរភាពយ៉ាងល្អប្រសើរ ទោះបីជាមានផលប៉ះពាល់ពីគ្រោះទឹកជំនន់នៅតំបន់ខ្លះក្តី ។ ស្ថិតក្នុងក្របខ័ណ្ឌនៃការគ្រប់គ្រង និងការអនុវត្តនយោបាយសារពើពន្ធនិងរូបិយវត្ថុសមស្របរបស់រាជរដ្ឋាភិបាល សេដ្ឋកិច្ចកម្ពុជាត្រូវបានរំពឹងថានឹងមានកំណើនប្រមាណ ៦,៩% ដែលទ្រទ្រង់ដោយការរីកចម្រើននៃវិស័យកសិកម្ម ៣,៣% ឧស្សាហកម្ម ១៤,៣% (វិស័យកាត់ដេរ ២០,២%) និងសេវាកម្ម ៥% ។

ប្រតិបត្តិការជញ្ជីងទូទាត់របស់កម្ពុជាមានស្ថានភាពប្រសើរជាងឆ្នាំមុន ដែលឆ្លុះបញ្ចាំងតាមរយៈការថយចុះនៃឱនភាពសមតុល្យគណនីចរន្ត (មិនរាប់បញ្ចូលបង្វែរផ្លូវការ) ពី ១០% មក ៨% នៃផសស ខណៈសមតុល្យរួមមានអតិរេក ១,៧% នៃផសស ។ ទុនបម្រុងអន្តរជាតិដុលបានកើនឡើងដល់ជាង ៣ ពាន់លានដុល្លារអាមេរិក ដែលអាចធានាការនាំចូលបាន ៤,៩ ខែ ។ ធនាគារជាតិនៃកម្ពុជាបានបន្តគ្រប់គ្រងទុនបម្រុងអន្តរជាតិដោយប្រុងប្រយ័ត្ន ផ្អែកលើគោលការណ៍ ទី១-សុវត្ថិភាព ទី២-សន្ទនីយភាព និងទី៣-ចំណូល ។

ក្នុងនាមជាអាជ្ញាធររូបិយវត្ថុជាតិ ធនាគារជាតិនៃកម្ពុជាបានខិតខំរក្សាស្ថិរភាពថ្លៃតាមរយៈការអនុវត្តគោលនយោបាយរូបិយវត្ថុប្រុងប្រយ័ត្ន សំដៅរួមចំណែកពង្រឹងស្ថិរភាពម៉ាក្រូសេដ្ឋកិច្ច និងទ្រទ្រង់ស្ថិរភាពប្រព័ន្ធហិរញ្ញវត្ថុ ។ សម្ពាធអតិផរណាក្នុងឆ្នាំ២០១១ ស្ថិតក្នុងកម្រិតដែលអាចគ្រប់គ្រងបាន ដោយមានអត្រាមធ្យមប្រចាំឆ្នាំត្រឹម ៥,៥% ។ គិតតាមអត្រាទិញទិញរួមប្រចាំឆ្នាំ ប្រាក់រៀលបានឡើងថ្លៃ ៣,២% ធៀបនឹងឆ្នាំមុន ដែលបណ្តាលមកពីការកើនឡើងនៃតម្រូវការប្រាក់រៀលក្នុងសកម្មភាពសេដ្ឋកិច្ច និងកំណើនលំហូរចូលនៃដើមទុនមកក្នុងប្រទេស ក្នុងនោះ វិនិយោគផ្ទាល់បរទេសមានទំហំប្រមាណ ៦៧៧ លានដុល្លារអាមេរិក ។

^១ World Economic Outlook (IMF) in September 2011

ជារួម ក្នុងអំឡុងមួយទសវត្សរ៍នេះ អត្រាប្តូរប្រាក់រៀលធៀបនឹងប្រាក់ដុល្លារអាមេរិកមានស្ថិរភាព ល្អប្រសើរ ដែលបានរួមចំណែកពង្រឹងជំនឿទុកចិត្តរបស់សាធារណជនលើប្រព័ន្ធធនាគារ និងសេដ្ឋកិច្ចជាតិ ។

បច្ចុប្បន្ន វិស័យធនាគារនៅកម្ពុជាមានការអភិវឌ្ឍជាលំដាប់ ទាំងវិសាលភាព និងទំហំប្រតិបត្តិការ ។ នៅឆ្នាំ២០១១ នេះ សាខាធនាគារបរទេសខ្នាតអន្តរជាតិចំនួន ៤ បានទទួលអាជ្ញាប័ណ្ណធ្វើប្រតិបត្តិការ ធនាគារនៅកម្ពុជា ។ បណ្តាញសាខារបស់គ្រឹះស្ថានធនាគារបានកើនឡើងពី ៣៦១ នៅឆ្នាំ ២០១០ ដល់ ៤០៧ នៅឆ្នាំ២០១១ ។ ប្រាក់បញ្ញើក្នុងប្រព័ន្ធធនាគារ និងឥណទានចំពោះវិស័យឯកជនបានកើនឡើង ២១,៤% និង ៣១,៧% រៀងគ្នា ធៀបឆ្នាំ២០១០ ហើយវិស័យដែលមានកំណើនឥណទានខ្ពស់ជាងគេគឺ កសិកម្ម ៦៤% ឧស្សាហកម្ម ៣៧% និងសំណង់ ៣៩% ។ លទ្ធផលនេះបានបង្ហាញនូវការយកចិត្តទុកដាក់ នៃវិស័យធនាគារក្នុងការលើកកម្ពស់វិស័យកសិកម្មស្របតាមការចង្អុលទិសដ៏ត្រឹមត្រូវរបស់រាជរដ្ឋាភិបាល ។ គ្រឹះស្ថានធនាគារមានសុខភាពរឹងមាំ ដែលឆ្លុះបញ្ចាំងដោយអនុបាតសាធនភាពជាមធ្យមក្នុងកម្រិតប្រមាណ ២៨,៦% អនុបាតសាច់ប្រាក់ងាយស្រួល (សន្ទនីយភាព) ៨៧% និងអនុបាតឥណទានមិនដំណើរការ ៣,៣% ។ កម្មវិធីបង្កើនដើមទុនអប្បបរមាចំពោះគ្រឹះស្ថានធនាគារក៏ត្រូវបានបញ្ចប់ដោយជោគជ័យ ។

ធនាគារជាតិនៃកម្ពុជាបានបន្តពង្រឹងនិងអភិវឌ្ឍប្រព័ន្ធធនាគារយ៉ាងយកចិត្តទុកដាក់ សំដៅជំរុញ ប្រតិបត្តិការធនាគារឲ្យប្រព្រឹត្តទៅដោយរលូន មានប្រសិទ្ធភាព និងសុវត្ថិភាព តាមរយៈការលើកកម្ពស់ការ ត្រួតពិនិត្យ និងការរៀបចំក្របខ័ណ្ឌបទប្បញ្ញត្តិនានា ។ ទន្ទឹមនេះ វិស័យមីក្រូហិរញ្ញវត្ថុក៏មានការរីកចម្រើន ជាលំដាប់ និងមានបណ្តាញសេវាទូលំទូលាយដល់ជនបទ ។ វិស័យនេះបានដើរតួនាទីយ៉ាងសកម្មក្នុងការ រួមចំណែកអនុវត្តកម្មវិធីកាត់បន្ថយភាពក្រីក្ររបស់រាជរដ្ឋាភិបាល ។ ឥណទានមីក្រូហិរញ្ញវត្ថុបានកើន ដល់ ២.២៩៧ ពាន់លានរៀល មានកំណើន ៣៣% ធៀបនឹងឆ្នាំកន្លងទៅ ខណៈចំនួនអតិថិជនបានកើន ដល់ជាង១លាននាក់ ។

ធនាគារជាតិនៃកម្ពុជាបានបន្តចូលរួមអនុវត្តកម្មវិធីកំណែទម្រង់ការគ្រប់គ្រងហិរញ្ញវត្ថុសាធារណៈ ដំណាក់កាលទី២របស់រាជរដ្ឋាភិបាល តាមរយៈការបង្កើនប្រសិទ្ធភាពនៃការផ្តល់សេវាធនាគារកណ្តាលជូន ក្រសួងស្ថាប័នរដ្ឋ និងពង្រីកការបំពាក់ប្រព័ន្ធធនាគារស្នូលនៅតាមសាខាធនាគារជាតិនៃកម្ពុជារាជធានី-ខេត្ត ។

លើសពីនេះទៀត ធនាគារជាតិនៃកម្ពុជាបាននិងកំពុងអភិវឌ្ឍប្រព័ន្ធជាតិទូទាត់សងប្រាក់ដែលអាច ទូទាត់ និងផាត់ទាត់ទាំងមូលប្បទានបត្រ និងឧបករណ៍ទូទាត់ផ្សេងៗទៀតជាលក្ខណៈមជ្ឈការដើម្បីសម្រួល ដល់ការទូទាត់ឲ្យកាន់តែមានប្រសិទ្ធភាព និងសុវត្ថិភាព ។ ប្រព័ន្ធទូទាត់នេះនឹងត្រូវដាក់ឲ្យដំណើរការនៅក្នុង អំឡុងឆ្នាំ២០១២ ខាងមុខ ។ សេចក្តីព្រាងច្បាប់ស្តីពី “ប្រព័ន្ធជាតិទូទាត់សងប្រាក់” ត្រូវបានរៀបចំឡើង ដោយមានកិច្ចសហការជាមួយសាជីវកម្មហិរញ្ញវត្ថុអន្តរជាតិ ដើម្បីជាមូលដ្ឋានគតិយុត្តិក្នុងការគ្រប់គ្រង និង ត្រួតពិនិត្យប្រព័ន្ធទូទាត់ ។

ក្រោមជំនួយបច្ចេកទេសរបស់សាជីវកម្មហិរញ្ញវត្ថុអន្តរជាតិ និងដោយមានការគាំទ្រពីធនាគារជាតិ នៃកម្ពុជា ការិយាល័យព័ត៌មានឥណទានត្រូវបានបង្កើតឡើងនាដំណាច់ឆ្នាំនេះ ដែលជាសហកម្មសិទ្ធិនៃ សមាគមធនាគារកម្ពុជា សមាគមមីក្រូហិរញ្ញវត្ថុកម្ពុជា និងអ្នកផ្តល់សេវាបច្ចេកវិទ្យាព័ត៌មាន ។

ដោយឡែក ការរៀបចំបង្កើតទីផ្សារអន្តរធនាគារនិងរូបិយវត្ថុកំពុងដំណើរការជាលំដាប់ និងសម្រេចបាននូវវឌ្ឍនភាពជាជំហានៗ ដូចជា ការរៀបចំកិច្ចបញ្ជីកាតណេនេយ្យសម្រាប់ប្រតិបត្តិការទិញ-លក់-រក្សាមូលបត្រប្រព័ន្ធព័ត៌មានវិទ្យា និងនីតិវិធីប្រតិបត្តិការផ្សេងៗសម្រាប់ការចេញផ្សាយមូលបត្រធនាគារកណ្តាលក្នុងដំណាក់កាលដែលមិនទាន់មានមូលបត្ររដ្ឋសម្រាប់ជំរុញទីផ្សារនេះ ។

ចំពោះការងារប្រឆាំងនឹងការសម្អាតប្រាក់ និងហិរញ្ញប្បទានភេរវកម្ម អង្គការស៊ើបការណ៍ហិរញ្ញវត្ថុកម្ពុជា (ស.ហ.ក) បានចូលរួមជាមួយស្ថាប័នជាតិ និងអន្តរជាតិ ពិសេស ក្រសួង-ស្ថាប័នរបស់រាជរដ្ឋាភិបាល និងក្រុមប្រទេសអាស៊ីប៉ាស៊ីហ្វិកស្តីពីការសម្អាតប្រាក់ ក្នុងការតាមដានសកម្មភាពពាក់ព័ន្ធផ្សេងៗ ហើយនៅក្នុងឆ្នាំ២០១១នេះ ស.ហ.ក ក៏បានចុះហត្ថលេខាលើឯកសារសហប្រតិបត្តិការស្តីពី ការផ្លាស់ប្តូរព័ត៌មានជាមួយអង្គការស៊ើបការណ៍ហិរញ្ញវត្ថុជប៉ុនផងដែរ ។

សមិទ្ធផលដ៏សំខាន់មួយនៅក្នុងឆ្នាំ២០១១ នេះ ចំពោះវិស័យហិរញ្ញវត្ថុ គឺការអនុម័តរបស់រាជរដ្ឋាភិបាល កាលពីថ្ងៃទី២៥ ខែវិច្ឆិកា ឆ្នាំ២០១១ លើឯកសារ “យុទ្ធសាស្ត្រអភិវឌ្ឍន៍វិស័យហិរញ្ញវត្ថុឆ្នាំ២០១១-២០២០” ដែលត្រូវបានធ្វើបច្ចុប្បន្នកម្មពី “យុទ្ធសាស្ត្រអភិវឌ្ឍន៍វិស័យហិរញ្ញវត្ថុឆ្នាំ២០០៦-២០១៥” ។ ឯកសារយុទ្ធសាស្ត្រនេះត្រូវបានរៀបចំឡើងក្រោមកិច្ចសហការយ៉ាងជិតស្និទ្ធរវាងធនាគារជាតិនៃកម្ពុជា ក្រសួងសេដ្ឋកិច្ចនិងហិរញ្ញវត្ថុ ក្រសួងពាណិជ្ជកម្ម ព្រមទាំងគណៈកម្មការមូលបត្រកម្ពុជា និងក្រោមជំនួយបច្ចេកទេសរបស់ធនាគារអភិវឌ្ឍន៍អាស៊ី ដើម្បីជាមូលដ្ឋានក្នុងការបន្តអភិវឌ្ឍន៍វិស័យហិរញ្ញវត្ថុកម្ពុជា ស្របតាមការរីកចម្រើននៃសេដ្ឋកិច្ចជាតិនិងតំបន់ ។

ក្នុងក្របខ័ណ្ឌនៃកិច្ចសហប្រតិបត្តិការតំបន់និងអន្តរជាតិ ធនាគារជាតិនៃកម្ពុជាបានធ្វើជាម្ចាស់ផ្ទះរៀបចំកិច្ចប្រជុំលើកទី៤ ថ្នាក់ទេសាភិបាលរងអាស៊ានផ្នែកសមាហរណកម្មវិស័យហិរញ្ញវត្ថុ កិច្ចប្រជុំប្រចាំឆ្នាំថ្នាក់នាយកប្រតិបត្តិស៊ាសិនលើកទី៩ និងកិច្ចប្រជុំថ្នាក់ទេសាភិបាលធនាគារកណ្តាលនៃក្រុមប្រទេសនិយាយភាសាបារាំង (ហ្វ្រង់កូហ្វុន) លើកទី១៨ ។

សរុបមក សមិទ្ធផលដ៏ល្អប្រសើរដែលសម្រេចបាននេះ កើតឡើងដោយសារការខិតខំប្រកបដោយការប្តេជ្ញាចិត្តរបស់មន្ត្រីបុគ្គលិកគ្រប់ជាន់ថ្នាក់ និងការគាំទ្រយ៉ាងមុតមាំរបស់ក្រុមប្រឹក្សាភិបាលនៃធនាគារជាតិនៃកម្ពុជា ជាពិសេសកិច្ចសហប្រតិបត្តិការល្អពីក្រសួង-ស្ថាប័នរាជរដ្ឋាភិបាល និងដៃគូអភិវឌ្ឍន៍នានា ។ ខ្ញុំសូមថ្លែងអំណរគុណដ៏ជ្រាលជ្រៅដល់ក្រុមប្រឹក្សាភិបាល មន្ត្រីបុគ្គលិកធនាគារជាតិនៃកម្ពុជា និងគ្រប់ស្ថាប័នពាក់ព័ន្ធព្រមទាំងដៃគូអភិវឌ្ឍន៍ដែលបានចូលរួមវិភាគទានដ៏មានតម្លៃក្នុងការសម្រេចបាននូវជោគជ័យទាំងអស់នេះ ។

ទេសាភិបាល

មាតិកា

* * *

ក- របាយការណ៍ឆ្នាំ២០១១	១
សេចក្តីផ្តើម	២
I- ការអនុវត្តគោលនយោបាយរូបិយវត្ថុ និងប្រតិបត្តិការធនាគារជាតិនៃកម្ពុជា	៣
១- ស្ថានភាពថ្លៃ និងតម្លៃប្រាក់រៀល	៣
១.១- ការវិវត្តថ្លៃទំនិញ និងអតិផរណា	៣
១.២- ស្ថានភាពអត្រាប្តូរប្រាក់	៥
១.២.១- ស្ថានភាពអត្រាប្តូរប្រាក់រៀលធៀបនឹងប្រាក់ដុល្លារអាមេរិក	៥
១.២.២- ស្ថានភាពអត្រាប្តូរប្រាក់រៀលធៀបនឹងរូបិយប័ណ្ណមួយចំនួន	៧
១.២.៣- ស្ថានភាពអត្រាប្តូរប្រាក់ដុល្លារអាមេរិកធៀបនឹងរូបិយប័ណ្ណមួយចំនួន	៧
២- ការវិវត្តរូបិយវត្ថុ	៨
២.១- ការផ្គត់ផ្គង់រូបិយវត្ថុ	៩
២.២- កត្តាជះឥទ្ធិពលដល់បរិមាណរូបិយវត្ថុ	៩
២.២.១- ទ្រព្យសកម្មក្នុងប្រកបសុទ្ធ និងទ្រព្យសកម្មបរទេសសុទ្ធរបស់ធនាគារជាតិនៃកម្ពុជា	១០
២.២.២- ទ្រព្យសកម្មក្នុងប្រកបសុទ្ធ និងទ្រព្យសកម្មបរទេសសុទ្ធរបស់ធនាគារពាណិជ្ជ	១០
២.៣- អត្រាការប្រាក់លើប្រាក់កម្ចី និងប្រាក់បញ្ញើរបស់ធនាគារពាណិជ្ជ	១១
៣- ជញ្ជីងទូទាត់	១២
៣.១- គណនីចរន្ត (មិនរាប់បញ្ចូលបង្កើតផ្លូវការ)	១៣
៣.២- គណនីបង្កើតផ្លូវការ និងហិរញ្ញវត្ថុ	១៤
៤- ការគ្រប់គ្រងទុនបម្រុងអន្តរជាតិ	១៦
៤.១- ការងារវិនិយោគទុនបម្រុងអន្តរជាតិ	១៦
៤.២- អន្តរាគមន៍លើទីផ្សារប្តូរប្រាក់	១៦

៤.៣- ការងារប្រតិបត្តិ និងការផ្តល់អាជ្ញាប័ណ្ណសំបេញ-សំបុលលោហធាតុ និងក្បួនថ្មីមានតម្លៃ	១៧
៤.៣.១- ការងារប្រតិបត្តិ	១៧
៤.៣.២- ការផ្តល់អាជ្ញាប័ណ្ណសំបេញ-សំបុល លោហធាតុនិងក្បួនថ្មីមានតម្លៃ	១៧
៥- សម្ព័ន្ធការជាមួយគ្រឹះស្ថានធនាគារ និងហិរញ្ញវត្ថុ	១៧
៥.១- ការត្រួតពិនិត្យគ្រឹះស្ថានធនាគារ និងហិរញ្ញវត្ថុ	១៨
៥.១.១- ការត្រួតពិនិត្យលើឯកសារ	១៨
៥.១.២- ការត្រួតពិនិត្យជល់ទឹកនៃ	១៨
៥.១.៣- ការត្រួតពិនិត្យគ្រឹះស្ថានមីក្រូហិរញ្ញវត្ថុ	១៨
៥.២- ការងារនីតិកម្ម	១៩
៥.៣- ការងារផ្តល់អាជ្ញាប័ណ្ណ	១៩
៥.៤- ការងារអនុវត្តការស៊ើបការណ៍ហិរញ្ញវត្ថុកម្ពុជា (ស.ហ.ក)	២០
៦- ការផ្គត់ផ្គង់សេវាធនាគារកណ្តាល	២០
៦.១- សេវាគ្រប់គ្រងកណ្តាល	២០
៦.១.១- សេវាផ្នែកកណ្តាលចំពោះស្ថាប័នរដ្ឋ	២០
៦.១.២- សេវាផ្នែកកណ្តាលចំពោះគ្រឹះស្ថានធនាគារ និងហិរញ្ញវត្ថុ	២០
៦.២- សេវាផ្ទេរប្រាក់ក្នុងប្រទេស	២០
៦.៣- សេវាផ្គត់ផ្គង់មូលប្បទានប្រក	២១
៦.៣.១- ការផ្គត់ផ្គង់មូលប្បទានប្រកចារឹកជាប្រាក់រៀល	២១
៦.៣.២- ការផ្គត់ផ្គង់មូលប្បទានប្រកចារឹកជាប្រាក់ដុល្លារអាមេរិក	២១
៦.៤- ការងារឥណទាន	២១
៦.៥- ការងារអនុវត្តហិរញ្ញប្បទាន និងកម្ចីរដ្ឋាភិបាល	២១
៧- ការគ្រប់គ្រងបរិបទឯកសារប្រក	២៣
៨- ការអភិវឌ្ឍប្រព័ន្ធនៃទិន្នន័យ	២៤

៩- ការងារព័ត៌មានវិទ្យា	២៤
II- ការគ្រប់គ្រងផ្នែកក្នុងធនាគារជាតិនៃកម្ពុជា	២៥
១- សកម្មភាពក្រុមប្រឹក្សាភិបាល	២៥
២- ការងារគ្រប់គ្រង និងអភិវឌ្ឍន៍ធនធានមនុស្ស	២៦
២.១- ស្ថិតិប្រតិបត្តិកម្ម	២៦
២.២- ការងារបណ្តុះបណ្តាល	២៦
៣- ការងារសវនកម្មផ្ទៃក្នុង និងអធិការកិច្ច	២៧
៤- ការងារគ្រប់គ្រងសាខាធនាគារជាតិនៃកម្ពុជា	២៧
III- ទំនាក់ទំនងអន្តរជាតិ	២៨
១- ទំនាក់ទំនងពហុភាគី	២៨
១.១- ទំនាក់ទំនងជាមួយមូលនិធិរូបិយវត្ថុអន្តរជាតិ	២៨
១.២- ទំនាក់ទំនងជាមួយធនាគារអភិវឌ្ឍន៍អាស៊ី	២៨
១.៣- ទំនាក់ទំនងជាមួយអាស៊ាន និងអាស៊ាន + ៣	២៩
១.៤- ទំនាក់ទំនងជាមួយមជ្ឈមណ្ឌលធនាគារកណ្តាលអាស៊ីអាគ្នេយ៍ (ភីសិន - SEACEN)	៣០
១.៥- ទំនាក់ទំនងជាមួយសហគមន៍ធនាគារកណ្តាលនៃបណ្តាប្រទេសនិយាយភាសាបារាំង (ប្រទេសភូមា - Francophone)	៣០
២- ទំនាក់ទំនងទ្វេភាគី	៣០
សន្និដ្ឋាន	៣២
ខ- ទិសដៅការងារឆ្នាំ២០១២	៣៤
១- ការងាររូបិយវត្ថុ	៣៥
២- ការងារប្តូរប្រាក់ និងការគ្រប់គ្រងទុនបម្រុងអន្តរជាតិ	៣៥
៣- ការងារអភិវឌ្ឍន៍ប្រព័ន្ធធាតុ	៣៥
៤- ការងារត្រួតពិនិត្យ	៣៥

៥- ការងារប្រតិបត្តិការ	៣៦
៦- ការងារបោះផ្សាយ និងយ៉ាងបេឡា	៣៦
៧- ការងារសវនកម្មវិទ្យុក្នុង និងអធិការកិច្ច	៣៦
៨- ការងារព័ត៌មានវិទ្យា	៣៦
៩- ការងារបណ្តុះបណ្តាល	៣៦
១០- សហប្រតិបត្តិការអន្តរជាតិ	៣៧
ឧបសម្ព័ន្ធ	៣៨
ឧបសម្ព័ន្ធ ១ ការវិវត្តនៃសន្តិសុខស្បៀងផ្នែកទំនិញប្រើប្រាស់ និងសេវា	៣៩
ឧបសម្ព័ន្ធ ២ ការវិវត្តនៃសន្តិសុខស្បៀងផ្នែកទំនិញប្រើប្រាស់ និងសេវា (ឆ្នាំ២០០៧-ឆ្នាំ២០១១)	៤០
ឧបសម្ព័ន្ធ ៣ ប្រាក់រៀលធៀបជាមួយរូបិយប័ណ្ណផ្សេងៗ (អត្រាទិញចុងខែ)	៤១
ឧបសម្ព័ន្ធ ៤ ស្ថានភាពរូបិយវត្ថុ (គិតជាពាន់លានរៀល)	៤២
ឧបសម្ព័ន្ធ ៥ ស្ថានភាពរូបិយវត្ថុ (បម្រែបម្រួលប្រចាំឆ្នាំជាភាគរយ)	៤៣
ឧបសម្ព័ន្ធ ៦ តារាងគណនីវិភាគធនាគារជាតិកម្ពុជា	៤៤
ឧបសម្ព័ន្ធ ៧ តារាងគណនីវិភាគធនាគារពាណិជ្ជ	៤៥
ឧបសម្ព័ន្ធ ៨ តារាងគណនីវិភាគប្រកេទជំនួញក្នុងវិស័យសេដ្ឋកិច្ច	៤៦
ឧបសម្ព័ន្ធ ៩ ជញ្ជីងទូទាត់ប្រទេសកម្ពុជា (ឆ្នាំ២០០៨ ដល់ ឆ្នាំ២០១១)	៤៧

ក- របាយការណ៍ប្រចាំឆ្នាំ២០១១

សេចក្តីផ្តើម

នៅឆ្នាំ២០១១ សេដ្ឋកិច្ចពិភពលោកពុំទាន់បានចាកផុតពីឥទ្ធិពលនៃវិបត្តិហិរញ្ញវត្ថុដែលបានកើតឡើងនៅឆ្នាំ២០០៨-២០០៩ កន្លងមកនេះទេ ។ ភាពមិនច្បាស់លាស់ក្នុងការដោះស្រាយវិបត្តិបំណុលអឺរ៉ុប នៅតែជាសម្ពាធចំពោះសកម្មភាពសេដ្ឋកិច្ចនិងវិស័យហិរញ្ញវត្ថុនៃបណ្តាប្រទេសអភិវឌ្ឍ ហើយដែលអាចមានផលប៉ះពាល់ចំពោះទស្សនៈវិស័យសេដ្ឋកិច្ចរយៈកាលខ្លីនៃតំបន់អាស៊ីផងដែរ ។

ទោះបីជាស្ថានភាពក្រៅប្រទេសមានលក្ខណៈមិនអំណោយផល ហើយវិស័យកសិកម្មនៅក្នុងប្រទេសក៏ទទួលរងគ្រោះទឹកជំនន់នៅត្រីមាសទី៣នៃឆ្នាំនេះក៏ដោយ ក៏សេដ្ឋកិច្ចកម្ពុជានៅតែបន្តមានកំណើនដល់ ៦,៩% ធៀបនឹងឆ្នាំ២០១០ ដែលមាន ៦% ។

សូចនាករម៉ាក្រូសេដ្ឋកិច្ចដទៃទៀតក៏បង្ហាញនូវស្ថិរភាពយ៉ាងប្រសើរដែរ ដោយអត្រាអតិផរណាមធ្យមឆ្នាំលើឆ្នាំក្នុងឆ្នាំ២០១១ ស្មើនឹង ៥,៥% ធៀបនឹង ៤% នៅឆ្នាំ២០១០ ។ អត្រាប្តូរប្រាក់រៀលធៀបនឹងប្រាក់ដុល្លារអាមេរិកមានស្ថិរភាពគួរឲ្យកត់សម្គាល់ និងថែមទាំងបង្ហាញនិរន្តរភាពឡើងថ្លៃក្នុងអំឡុងត្រីមាសចុងក្រោយ ។ ជាក់ស្តែង គិតតាមអត្រាទិញទិញរូបិយប័ណ្ណប្រាក់រៀលបានចុះថ្លៃប្រមាណ ០,២% នាដំណាច់ខែធ្នូ ឆ្នាំ២០១១ ធៀបនឹងឆ្នាំ២០១០ ។ ការអនុវត្តគោលនយោបាយរូបិយវត្ថុក្នុងបរិស្ថាននៃដុល្លារបន្ថែមខ្ពស់គឺជាបញ្ហាប្រឈមសម្រាប់ធនាគារជាតិនៃកម្ពុជា ។ ក្នុងបរិការណ៍នេះ គោលនយោបាយប្តូរប្រាក់អណ្តែតមានការគ្រប់គ្រង គឺជាឧបករណ៍ដ៏សំខាន់ក្នុងការរក្សាស្ថិរភាពថ្លៃ ហើយដូចនេះរួមចំណែកចំពោះស្ថិរភាពម៉ាក្រូសេដ្ឋកិច្ច ។

ទន្ទឹមនឹងការទទួលបានលទ្ធផលល្អក្នុងផ្នែកម៉ាក្រូសេដ្ឋកិច្ច វិស័យធនាគារក៏មានការរីកចម្រើនផងដែរក្នុងឆ្នាំ២០១១ នេះ ដែលឆ្លុះបញ្ចាំងតាមរយៈការរក្សាបាននូវស្ថិរភាពគួរកត់សម្គាល់ ការបន្តកើនឡើងនៃអន្តរការិយកម្មធនាគារបន្ទាប់ពីបានថយចុះនៅឆ្នាំ២០០៩ ការផ្តល់នូវសេវាហិរញ្ញវត្ថុថ្មីចំពោះអ្នកប្រើប្រាស់ និងអាជីវករឯកជន និងការពង្រឹងហេដ្ឋារចនាសម្ព័ន្ធសំខាន់ៗនៅក្នុងវិស័យហិរញ្ញវត្ថុ ។ លើសពីនេះ ដើម្បីឆ្លើយតបទៅនឹងការវិវត្តដ៏លឿននៃប្រព័ន្ធហិរញ្ញវត្ថុក្នុងប្រទេស ធនាគារជាតិនៃកម្ពុជាបន្តពង្រឹងសមត្ថភាពរបស់ខ្លួនបន្ថែមទៀតក្នុងការគ្រប់គ្រងនិងត្រួតពិនិត្យប្រព័ន្ធធនាគារ ព្រមទាំងជំរុញឲ្យគ្រឹះស្ថានធនាគារមានក្របខ័ណ្ឌអភិបាលកិច្ចនិងការគ្រប់គ្រងហានិភ័យសមស្រប ។ ជាមួយគ្នានេះដែរ ធនាគារជាតិនៃកម្ពុជាបានបង្កើនទំនាក់ទំនងយ៉ាងសកម្មជាមួយបណ្តាធនាគារកណ្តាលនៃប្រទេសជាច្រើនក្នុងតំបន់ សំដៅអនុវត្តកិច្ចសហការផ្នែកត្រួតពិនិត្យរួមទាំងការចែករំលែកព័ត៌មាន និងបទពិសោធន៍រវាងគ្នាទៅវិញទៅមក ។

ក្នុងស្មារតីពង្រឹងស្ថិរភាពប្រព័ន្ធធនាគារ ធនាគារជាតិនៃកម្ពុជាបានអនុវត្តបញ្ចប់ដោយល្អនូវកម្មវិធីបង្កើនដើមទុនអប្បបរមាសម្រាប់គ្រឹះស្ថានធនាគារ និងបានពង្រឹងបទប្បញ្ញត្តិប្រុងប្រយ័ត្នមួយចំនួនទៀតផង ។ ការិយាល័យឥណទានត្រូវបានបង្កើតឡើង ហើយនឹងដំណើរការនៅពេលឆាប់ៗនេះ ។ ដោយឡែក ធនាគារជាតិនៃកម្ពុជាបាននិងកំពុងអភិវឌ្ឍប្រព័ន្ធទូទាត់ និងចាំបាច់ត្រូវពង្រឹងសមត្ថភាពត្រួតពិនិត្យ និងរៀបចំក្របខ័ណ្ឌបទប្បញ្ញត្តិប្រុងប្រយ័ត្នផ្សេងៗបន្ថែមទៀត ដើម្បីត្រៀមលក្ខណៈសមស្របសម្រាប់ដំណើរការទីផ្សារទុននាពេលខាងមុខ ។

I- ការអនុវត្តគោលនយោបាយរូបិយវត្ថុ និងប្រតិបត្តិការធនាគារជាតិនៃកម្ពុជា

១- ស្ថានភាពថ្លៃ និងតម្លៃប្រាក់រៀល

១.១- ការវិវត្តថ្លៃទំនិញ និងអតិផរណា

ថ្លៃទំនិញទូទៅនៅលើទីផ្សារក្នុងស្រុកនៃប្រទេសកម្ពុជាបានរងសម្ពាធខ្ពស់ជាងឆ្នាំកន្លងទៅ ។ កត្តាជាច្រើនរួមទាំងគ្រោះទឹកជំនន់ដែលធ្វើឲ្យប៉ះពាល់ដល់ការផ្គត់ផ្គង់ក្នុងស្រុក បានរួមចំណែកដល់ការកើនឡើងនៃអត្រាអតិផរណានាឆ្នាំនេះ ។ ចំពោះកត្តាក្រៅប្រទេស កម្រិតអតិផរណាខ្ពស់នៃបណ្តាប្រទេសនានាក្នុងតំបន់ដែលជាដៃគូពាណិជ្ជកម្មសំខាន់ៗជាមួយប្រទេសកម្ពុជា និងការឡើងថ្លៃនៃប្រេងឥន្ធនៈ និងស្បៀងអាហារនៅលើទីផ្សារពិភពលោក ក៏មានឥទ្ធិពលគួរឲ្យកត់សម្គាល់ផងដែរមកលើថ្លៃទំនិញនិងសេវាក្នុងស្រុក ។

ប្រឈមនឹងបញ្ហាខាងលើនេះ ធនាគារជាតិនៃកម្ពុជាបានអនុវត្តគោលនយោបាយរូបិយវត្ថុទន់ភ្លន់ប្រុងប្រយ័ត្ន និងសមស្រប ដើម្បីបន្ថយសម្ពាធអតិផរណា ។ ការរក្សាស្ថិរភាពប្រាក់រៀលធៀបនឹងប្រាក់ដុល្លារអាមេរិកបានក្លាយជាមធ្យោបាយដ៏មានប្រសិទ្ធភាពក្នុងការសម្រេចគោលដៅរូបិយវត្ថុនៅក្នុងបរិបទនៃដុល្លារូបនីយកម្មខ្ពស់ក្នុងសេដ្ឋកិច្ចកម្ពុជា ។ អត្រាអតិផរណាមធ្យមប្រចាំឆ្នាំមានកម្រិត ៥,៥% នៅឆ្នាំ២០១១នេះ ធៀបនឹង ៤% នាឆ្នាំ២០១០ ។



ពិនិត្យលើបម្រែបម្រួលឆ្នាំលើឆ្នាំឃើញថា នាដំណាច់ឆ្នាំ២០១១ នេះ អតិផរណាមានអត្រា ៤,៩% ខ្ពស់ជាងឆ្នាំ២០១០ ដែលមានកម្រិតត្រឹម ៣,១% និងទាបជាងឆ្នាំ២០០៩ ដែលមានអត្រា ៥,៣% ។

ចលនាកើនឡើងនៃអត្រាអតិផរណាឆ្នាំលើឆ្នាំ ឆ្លុះបញ្ចាំងដោយការកើនឡើងនៃសន្ទស្សន៍ថ្លៃក្រុមទំនិញមួយចំនួន រួមមានក្រុម ទំនិញនិងសេវាកម្មផ្សេងៗ ៨,៥% ភោជនីយដ្ឋាន ៧,៥% ការដឹកជញ្ជូន ៦,៣% ម្ហូបអាហារនិងភេសជ្ជៈមិនមែនជាតិស្រវឹង ៦,២ % សម្លៀកបំពាក់និងស្បែកជើង ៣,០% គ្រឿងសង្ហារឹម សម្ភារៈប្រើប្រាស់គ្រួសារនិងការថែទាំផ្ទះជាប្រចាំ ២,២% ផ្ទះសំបែង ទឹក អគ្គិសនី ឧស្ម័ននិងឥន្ធនៈដទៃទៀត ២,១% ការសិក្សា ១,៨% និងភេសជ្ជៈមានជាតិស្រវឹងនិងថ្នាំជក់ ១,៥% ។ ទន្ទឹមនោះ សន្ទស្សន៍ថ្លៃក្រុមទំនិញដែលបានថយចុះ រួមមានក្រុម សុខាភិបាល ១,៤% ការកម្សាន្តនិងវប្បធម៌ ១,២% និងគមនាគមន៍ ០,៥% ។

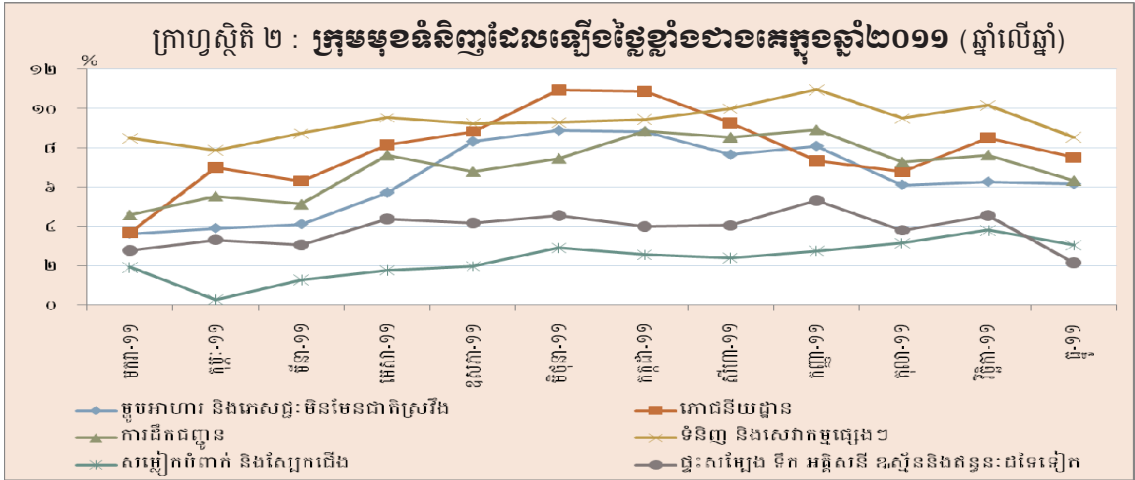

ការកើនឡើងនៃសន្ទស្សន៍ថ្លៃក្រុមម្ហូបអាហារនិងភេសជ្ជៈមិនមែនជាតិស្រវឹង ដែលជាក្រុមមានមេគុណខ្ពស់ជាងគេបំផុតនោះ ជាចម្បងបណ្តាលមកពីការឡើងថ្លៃសាច់ជ្រូក ២២,៧% សាច់គោ ១៦,២% ប្រេងឆា និងខ្លាញ់ ១០,៩% បន្លែ ៩,៥% សាច់ទា ៧,៩% សាច់កែច្នៃក្នុងស្រុក ៦,៦% និងផ្លែឈើ ៣,៦% ។ ដោយឡែក ការកើនឡើងនៃសន្ទស្សន៍ថ្លៃក្រុមការដឹកជញ្ជូនដែលរាប់បញ្ចូលទាំងថ្លៃប្រេងឥន្ធនៈផងនោះ គឺជាលទ្ធផលនៃការឡើងថ្លៃប្រេងម៉ាស៊ូត ១៥,៤% ប្រេងសាំង ១១,០% និងសេវាកម្មដឹកជញ្ជូន ៦,១% ។

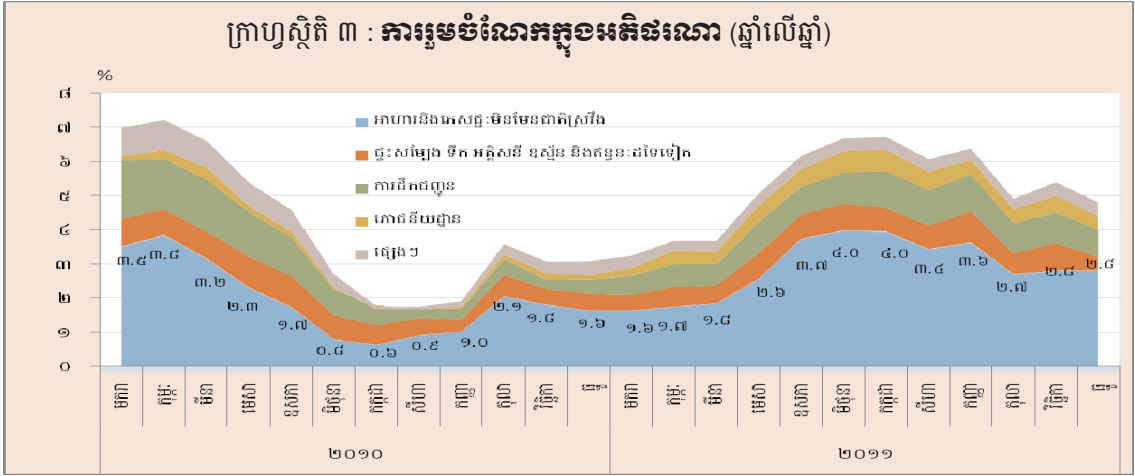

កត្តាមួយចំនួនដែលបានរួមចំណែកក្នុងអតិផរណារួមប្រចាំឆ្នាំ ៤,៩% នាឆ្នាំ២០១១នេះ រួមមានក្រុមម្ហូបអាហារនិងភេសជ្ជៈពុំមានជាតិស្រវឹង ២,៨% (ត្រូវនឹងសមាមាត្រ ៥៦,២% នៃអត្រាអតិផរណាប្រចាំឆ្នាំ) ក្រុមដឹកជញ្ជូន ០,៨% (ត្រូវនឹងសមាមាត្រ ១៥,៨% នៃអត្រាអតិផរណាប្រចាំឆ្នាំ) ក្រុមភោជនីយដ្ឋាន ០,៤% (ត្រូវនឹងសមាមាត្រ ៩,០% នៃអត្រាអតិផរណាប្រចាំឆ្នាំ) ក្រុមផ្ទះសំបែង ទឹក អគ្គិសនី ឧស្ម័ននិងឥន្ធនៈដទៃទៀត ០,៤% (ត្រូវនឹងសមាមាត្រ ៧,៤% នៃអត្រាអតិផរណាប្រចាំឆ្នាំ) ក្រុមទំនិញនិងសេវាកម្មផ្សេងៗ ០,២% (ត្រូវនឹងសមាមាត្រ ៤,០% នៃអត្រាអតិផរណាប្រចាំឆ្នាំ) និង ៧ក្រុមទៀត ដែលនៅសល់បានចូលរួមចំណែកតែ ០,១% ប៉ុណ្ណោះ (ត្រូវនឹងសមាមាត្រ ១,៧% នៃអត្រាអតិផរណាប្រចាំឆ្នាំ)។

ក្រាហ្វស្តិក ៤ : អតិផរណាមិនរាប់បញ្ចូលក្រុមទំនិញសំខាន់ៗ (ឆ្នាំលើឆ្នាំ)

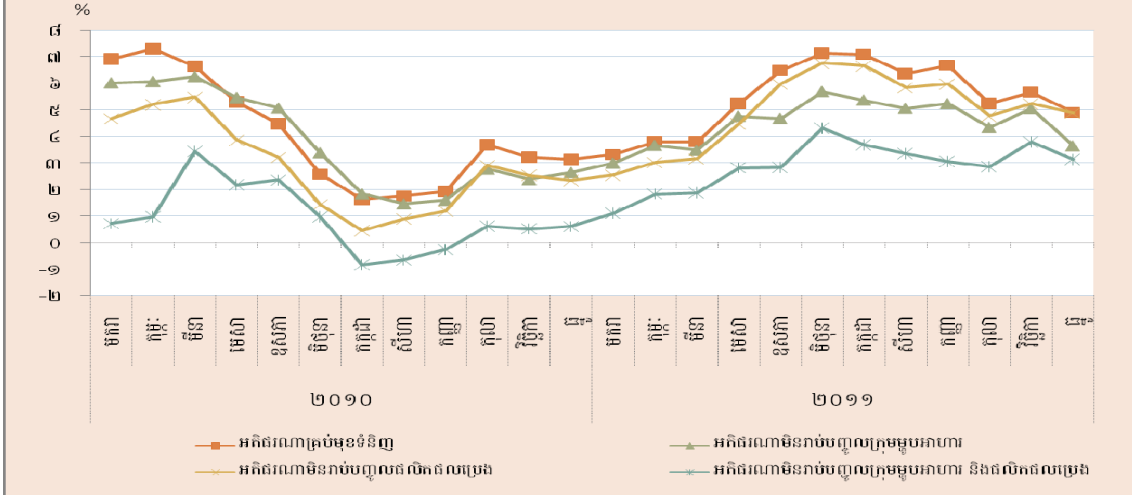

ខណៈដែលអតិផរណារួមមានកម្រិត ៤,៩% អត្រាអតិផរណាមិនរាប់បញ្ចូលក្រុមម្ហូបអាហារ មានកម្រិតត្រឹម ៣,៧% ប៉ុណ្ណោះ ដែលបញ្ជាក់ឲ្យឃើញថាថ្លៃទំនិញក្រុមម្ហូបអាហារមានឥទ្ធិពលយ៉ាងខ្លាំងក្នុងការជំរុញឲ្យអត្រាអតិផរណារួមកាន់តែខ្ពស់ ។ ដោយឡែក អត្រាអតិផរណាមិនរាប់បញ្ចូលក្រុមទំនិញនិងសេវាពាក់ព័ន្ធ និងប្រេងឥន្ធនៈដែលបញ្ចូលទាំងថ្លៃសេវាដឹកជញ្ជូនផងនោះមានអត្រា ៤,៨% ទិន្នន័យនេះ បង្ហាញថាថ្លៃប្រេងឥន្ធនៈ និងសេវាដឹកជញ្ជូនមានឥទ្ធិពលបន្តិចបន្តួចក្នុងការជំរុញឲ្យអតិផរណារួមកើនឡើង ។

១.២- ស្ថានភាពអត្រាប្តូរប្រាក់

១.២.១- ស្ថានភាពអត្រាប្តូរប្រាក់រៀបរៀងដើម្បីប្រាក់ដុល្លារអាមេរិក

អត្រាប្តូរប្រាក់រៀបរៀងដើម្បីប្រាក់ដុល្លារអាមេរិកនៅក្នុងឆ្នាំ២០១១នេះ មានស្ថិរភាពល្អប្រសើរគួរកត់សម្គាល់ ។ ជាក់ស្តែង បើគិតតាមអត្រាទិញទីផ្សារចុងគ្រា ប្រាក់រៀលមាននិរន្តរភាពចុះថ្លៃ ដោយអត្រាប្តូរប្រាក់បានប្រែប្រួលពី ៤.០៤៨ រៀលក្នុងមួយដុល្លារអាមេរិក នៅឆ្នាំ២០១០ មក ៤.០៥៧ រៀល ក្នុងមួយដុល្លារអាមេរិក នៅឆ្នាំ២០១១ ពោលគឺ ប្រាក់រៀលបានចុះថ្លៃ ០,២% ។

បើផ្អែកតាមអត្រាមធ្យមប្រចាំខែ អត្រាប្តូរប្រាក់រៀបរៀងដើម្បីប្រាក់ដុល្លារអាមេរិក បានធ្លាក់ចុះពី ៤.០៥៦ រៀល នាខែធ្នូ ឆ្នាំ២០១០ ដល់ ៤.០៣៦ រៀល នាគ្រាដុចគ្នានៅឆ្នាំ២០១១ ពោលគឺប្រាក់រៀលបានឡើងថ្លៃ ០,៥% ដោយសារការកើនឡើងនៃតម្រូវការប្រាក់រៀលនៅក្នុងសកម្មភាពសេដ្ឋកិច្ច កំណើនលំហូរចូលនៃដើមទុនមកក្នុងប្រទេស និងការចាប់ផ្តើមអនុវត្តការយកពន្ធលើអចលនទ្រព្យ ។ តាមការសង្កេត អត្រាប្តូរប្រាក់រៀលមានកម្រិតទាបជាងគេនៅខែមេសា ដែលមានអត្រា ៤.០១១ រៀល ក្នុងមួយដុល្លារអាមេរិក និងខ្ពស់ជាងគេនៅខែកក្កដា ដែលមានអត្រា ៤.១០៦ រៀល ក្នុងមួយដុល្លារអាមេរិក ។

ក្រាហ្វស្ត្រិក ៥: ការវិនិយោគនៃអគ្គនាយកដ្ឋានប្រាក់ចំណូលរដ្ឋបាល និងប្រាក់ចំណូលសេដ្ឋកិច្ច (អត្រាប្តូរប្រាក់ចំណូល)



	អត្រាប្តូរប្រាក់ចំណូល (ចុងខែ)					
	អត្រាទីផ្សារ			អត្រាផ្លូវការ		
	អត្រាទិញ	អត្រាលក់	អត្រាមធ្យម	អត្រាទិញ	អត្រាលក់	អត្រាមធ្យម
កុម្ភៈ-១០	៤.០៤៨	៤.០៥៣	៤.០៥១	៤.០៥១	៤.០៥៥	៤.០៥៣
មករា-១១	៤.០៥២	៤.០៥៩	៤.០៥៦	៤.០៥០	៤.០៥៤	៤.០៥២
កុម្ភៈ-១១	៤.០៣៤	៤.០៣៨	៤.០៣៦	៤.០៣៦	៤.០៤២	៤.០៣៩
មីនា-១១	៤.០០៤	៤.០១០	៤.០០៧	៤.០០៧	៤.០១៣	៤.០១០
មេសា-១១	៤.០៦០	៤.០៦៩	៤.០៦៥	៤.០២០	៤.០២៨	៤.០២៤
ឧសភា-១១	៤.០៩៤	៤.១០៣	៤.០៩៩	៤.០៨០	៤.០៨៨	៤.០៨៤
មិថុនា-១១	៤.១២២	៤.១២៧	៤.១២៥	៤.១១៥	៤.១២៣	៤.១១៩
កក្កដា-១១	៤.០៩៨	៤.១០៦	៤.១០២	៤.១០០	៤.១០៨	៤.១០៤
សីហា-១១	៤.០៩៦	៤.១០៣	៤.១០០	៤.០៩៣	៤.១០១	៤.០៩៧
កញ្ញា-១១	៤.០៨៤	៤.០៩៨	៤.០៩១	៤.០៨០	៤.០៨៨	៤.០៨៤
តុលា-១១	៤.០៩២	៤.០៩៨	៤.០៩៥	៤.១០០	៤.១០៨	៤.១០៤
វិច្ឆិកា-១១	៤.០៣០	៤.០៣៧	៤.០៣៤	៤.០៣១	៤.០៣៩	៤.០៣៥
ធ្នូ-១១	៤.០៥៧	៤.០៦៦	៤.០៦២	៤.០៣៩	៤.០៣៩	៤.០៣៩

១.២.២ ស្ថានភាពអត្រាប្តូរប្រាក់រៀលធៀបនឹងទ្រទ្រង់មួយចំនួន

ដោយផ្អែកលើអត្រាប្តូរប្រាក់ខ្មែររវាងប្រាក់រៀលជាមួយរូបិយប័ណ្ណនៃប្រទេសជាដៃគូពាណិជ្ជកម្មរបស់កម្ពុជាក្នុងឆ្នាំ២០១១ នេះ បានបង្ហាញថា ប្រាក់រៀលបានឡើងថ្លៃធៀបនឹង ប្រាក់ដុល្លារអាមេរិក ៧,៧% ប្រាក់ដុល្លារតៃវ៉ាន់ ៤,៣% ប្រាក់បាតថៃ ៣,៧% ប្រាក់រឹងហ្គីតម៉ាឡេស៊ី ៣,៦% ប្រាក់រូបពីឥណ្ឌូណេស៊ី ២,២% ប្រាក់ដុល្លារអូស្ត្រាលី ១,៧% ប្រាក់រ៉ូនកូរ៉េ ១,៧% ប្រាក់ដុល្លារសិង្ហបុរី ១,១% ប្រាក់ដុល្លារហុងកុង ០,៨% និងប្រាក់អឺរ៉ូ ០,៣% ។ ទន្ទឹមនឹងនោះដែរ ប្រាក់រៀលបានចុះថ្លៃធៀបនឹងប្រាក់យ៉េនជប៉ុន ៣,៩% និងប្រាក់យ៉េនចិន ៣,១% ។

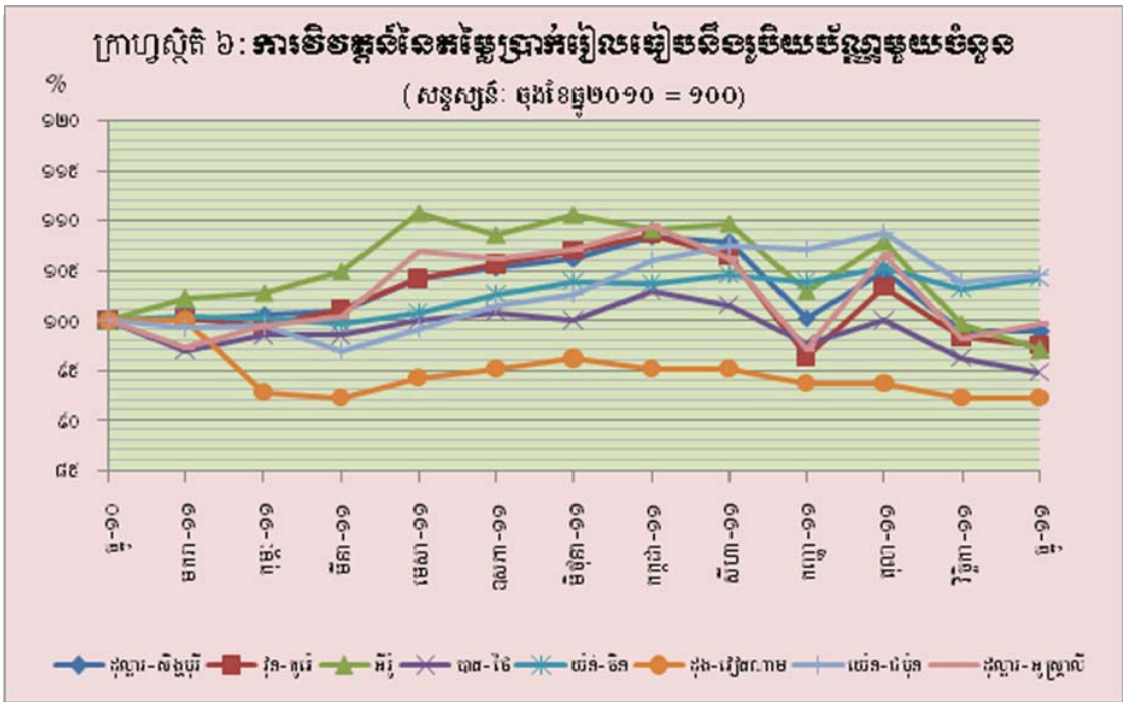

១.២.៣ ស្ថានភាពអត្រាប្តូរប្រាក់ដុល្លារអាមេរិកធៀបនឹងទ្រទ្រង់មួយចំនួន

ការប្រៀបធៀបអត្រាប្តូរប្រាក់ដុល្លារអាមេរិកធៀបជាមួយរូបិយប័ណ្ណនៃប្រទេសជាដៃគូពាណិជ្ជកម្មរបស់កម្ពុជាក្នុងឆ្នាំ២០១១ នេះ បានបង្ហាញថា ប្រាក់ដុល្លារអាមេរិកបានឡើងថ្លៃធៀបនឹង ប្រាក់ដុល្លារអាមេរិក ៧,៨% ប្រាក់ដុល្លារតៃវ៉ាន់ ៤,៣% ប្រាក់បាតថៃ ៣,៨% ប្រាក់រឹងហ្គីតម៉ាឡេស៊ី ៣,២% ប្រាក់រូបពីឥណ្ឌូណេស៊ី ១,៨% ប្រាក់រ៉ូនកូរ៉េ ១,៥% ប្រាក់ដុល្លារអូស្ត្រាលី ១,៣% និងប្រាក់ដុល្លារសិង្ហបុរី ០,៦% ។ ទន្ទឹមនឹងនោះដែរ ប្រាក់ដុល្លារអាមេរិកបានចុះថ្លៃធៀបនឹង ប្រាក់យ៉េនជប៉ុន ៤,២% ប្រាក់យ៉េនចិន ៣,៤% ប្រាក់ប៉េសូហ្វីលីពីន ០,៥% និងប្រាក់អឺរ៉ូ ០,៣% ។

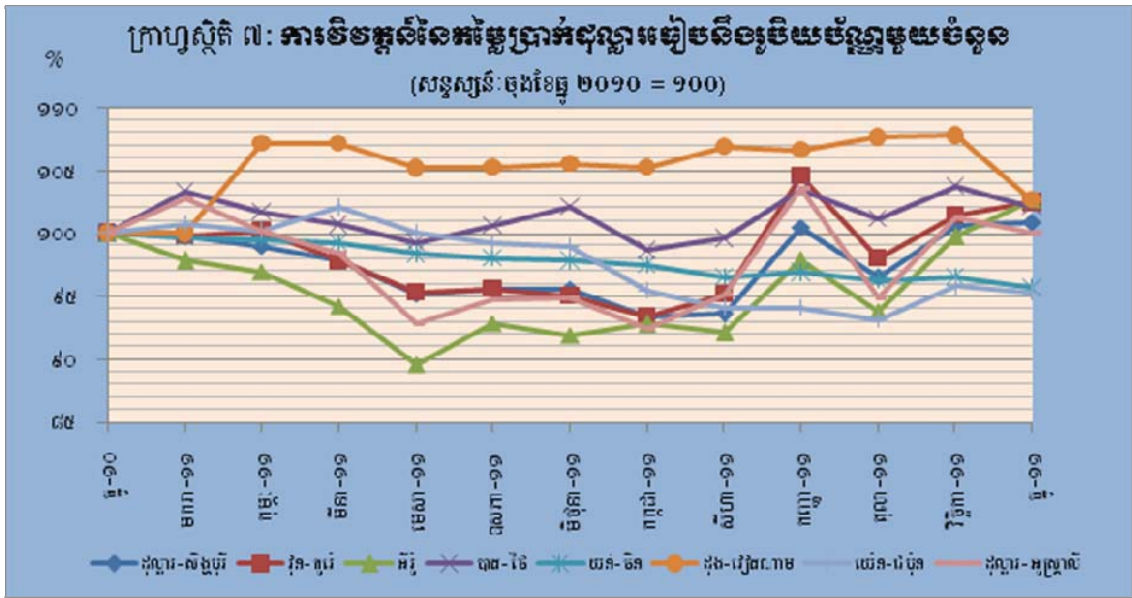

២- ការវិនិយោគវិនិយោគ

សេដ្ឋកិច្ចប្រទេសកម្ពុជានៅឆ្នាំ ២០១១ នេះ ត្រូវបានរំពឹងថានឹងមានអត្រាកំណើនដល់ ៦,៩% ដែលអាចឆ្លុះបញ្ចាំងតាមរយៈការរីកចម្រើននៃវិស័យកសិកម្ម ឧស្សាហកម្ម និងសេវាកម្ម ព្រមទាំងវិស័យហិរញ្ញវត្ថុ ។ ជាក់ស្តែង បរិមាណឥណទានចំពោះវិស័យឯកជនបានបន្តកើនឡើង និងរូបិយវត្ថុទូទៅ (M2) ក៏មានកំណើនគួរឲ្យកត់សម្គាល់ផងដែរ ដែលក្នុងនោះប្រាក់បញ្ញើរបស់និវាសននៅក្នុងប្រព័ន្ធធនាគារជាចំណែកមួយដ៏សំខាន់ ។ លើសពីនេះទៀត ទ្រព្យសកម្មបរទេសសុទ្ធ និងដើមទុនរបស់ប្រព័ន្ធធនាគារនៅតែបន្តរក្សាបានកំណើនជាបន្តបន្ទាប់ ដែលបង្ហាញនូវការកើនឡើងនៃជំនឿទុកចិត្តរបស់សាធារណជនមកលើប្រព័ន្ធធនាគារ ។

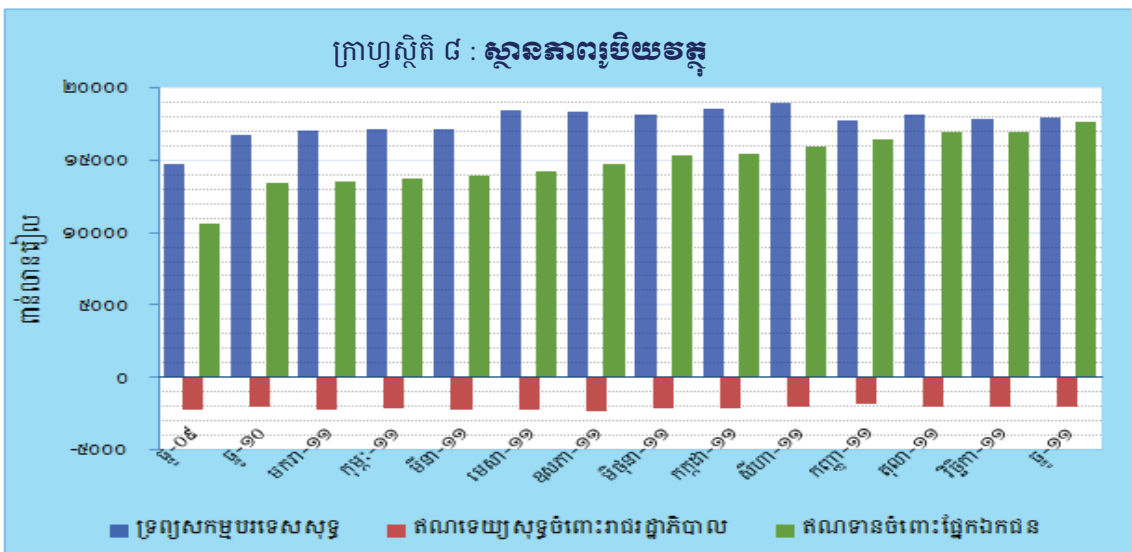

២.១- ការផ្គត់ផ្គង់រូបិយវត្ថុ

ក្នុងឆ្នាំ២០១១ នេះ រូបិយវត្ថុទូទៅ (M2) របស់ប្រព័ន្ធធនាគារបានកើនដល់ ២៣.៦៥៥ ពាន់លាន រៀល ពោលគឺបានកើនឡើងចំនួន ៤.១៧៨ ពាន់លានរៀល ត្រូវនឹង ២១,៥% ធៀបនឹងឆ្នាំ២០១០ (២០%) និងឆ្នាំ២០០៩ (៣៦,៨%) ។ កំណើនរូបិយវត្ថុទូទៅនេះ រួមចំណែកចម្បងដោយការកើនឡើងនៃប្រាក់បញ្ញើ ជាប្រិយប័ណ្ណបរទេសចំនួន ៣.២៩៤ ពាន់លានរៀល (២០,៨%) រូបិយវត្ថុក្នុងចរាចរណ៍ ៦៧៣ ពាន់លាន រៀល (២១,៧%) ប្រាក់បញ្ញើមានកាលកំណត់ និងសន្សំ ១៤៩ ពាន់លានរៀល (៣៦,៤%) និងប្រាក់បញ្ញើ ចរន្ត ៦២ ពាន់លានរៀល (៥០,៩%) ។ គួរកត់សម្គាល់ផងដែរថា ប្រាក់បញ្ញើជាប្រិយប័ណ្ណមានការកើន ឡើងស្ទើរតែរាល់ខែ ដែលគិតជាមធ្យម ១,៦% ប្រហាក់ប្រហែលនឹងឆ្នាំ២០១០ (១,៨%) ។

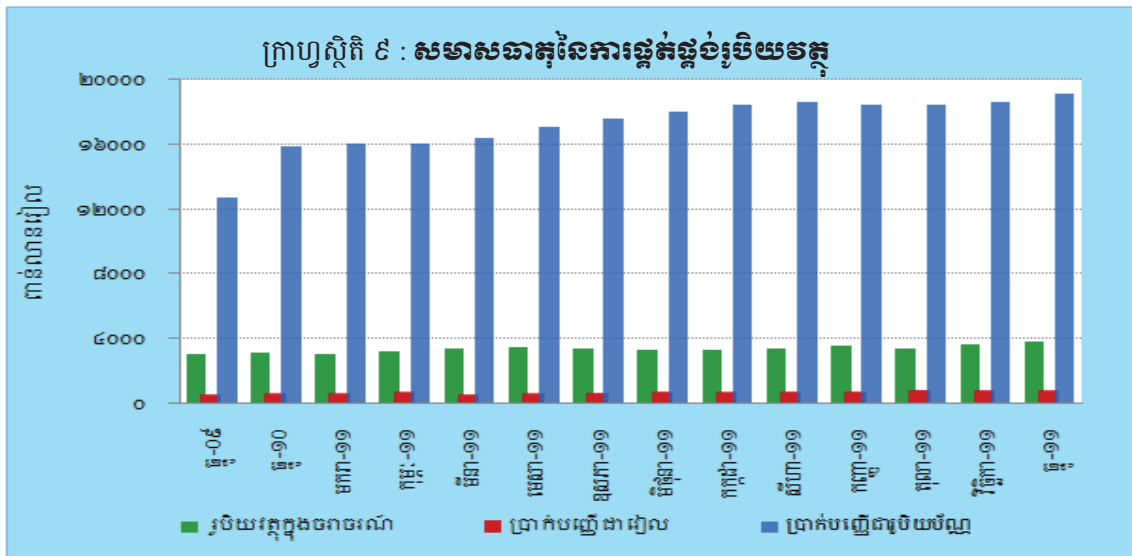

តារាងបម្រែបម្រួលជាតារាងយន្តការរូបិយវត្ថុសំខាន់ៗ និងសន្ទស្សន៍ផ្ទៃដីនិរន្តរ៍និងសេវា
(បម្រែបម្រួលប្រចាំឆ្នាំជាកាតរយ)

	២០០៦	២០០៧	២០០៨	២០០៩	២០១០	២០១១
ឥណទេយ្យសុទ្ធជរដ្ឋាភិបាល	-១២៦,៦	-៩០,៥	-៦៤,៥	២៤,៦	៥,៦	០,២
ឥណទានផ្ទៃក្នុងករណី	៥១,៦	៧៦,០	៥៥,០	៦,៥	២៦,៦	៣១,៧
រូបិយវត្ថុទូទៅ (M2)	៣៨,២	៦២,៩	៤,៨	៣៦,៨	២០,០	២១,៥
រូបិយវត្ថុក្នុងចរាចរណ៍	២៤,៨	២៤,៤	១៥,៣	៣០,៨	៣,២	២១,៧
អតិថិជនប្រចាំឆ្នាំ	៤,២	១៤,០	១២,៣	៥,៣	៣,១	៤,៩

២.២- កត្តាខ្វះខាតនៃលទ្ធភាពរូបិយវត្ថុ

ក្នុងឆ្នាំ២០១១ នេះ រូបិយវត្ថុទូទៅមានអត្រាកំណើនប្រហាក់ប្រហែលនឹងឆ្នាំ២០១០ ដែរ ។ ការ កើនឡើងនៃរូបិយវត្ថុទូទៅនេះ ដោយសារកំណើននៃទ្រព្យសកម្មបរទេសសុទ្ធរបស់ប្រព័ន្ធធនាគារចំនួន

១.១៩៦ ពាន់លានរៀល (៧,២%) គួបផ្សំនឹងកំណើននៃទ្រព្យសកម្មក្នុងស្រុកសុទ្ធ ២.៩៨២ ពាន់លានរៀល (១០៧%) ផងដែរ ។ កំណើននៃទ្រព្យសកម្មបរទេសសុទ្ធរបស់ប្រព័ន្ធធនាគារនេះ ជាចម្បងបណ្តាលមកពីការកើនឡើងព្រមគ្នានៃទ្រព្យសកម្មបរទេសសុទ្ធរបស់ធនាគារជាតិនៃកម្ពុជាចំនួន ១.០២៨ ពាន់លានរៀល (៦,៩%) និងទ្រព្យសកម្មបរទេសសុទ្ធរបស់គ្រឹះស្ថានធនាគារ ១៦៨ ពាន់លានរៀល (៩,៨%) ។ ចំណែកឯការកើនឡើងនៃទ្រព្យសកម្មក្នុងស្រុកសុទ្ធ បណ្តាលមកពីកំណើននៃឥណទានចំពោះវិស័យឯកជន^២ ចំនួន ៤.២២២ ពាន់លានរៀល (៣១,៧%) ឥណទេយ្យសុទ្ធចំពោះរាជរដ្ឋាភិបាល ៣ ពាន់លានរៀល (០,២%) ខណៈដែលដើមទុន និងទុនបម្រុងរបស់ប្រព័ន្ធធនាគារបានកើនឡើង ១.០២៩ ពាន់លានរៀល (១១,៩) ។ នៅក្នុងលំហូរឥណទានចំពោះវិស័យឯកជនសរុប វិស័យដែលរួមចំណែកធំជាងគេមាន ឥណទានចំពោះតម្រូវការផ្ទាល់ខ្លួន ២១% វិស័យជួញដូររាយ ១៧% កសិកម្ម រុក្ខាប្រមាញ់ និងនេសាទ ១៥% កម្មន្តសាល ១២% និងសំណង់ ១០% ។

២.២.១- ទ្រព្យសកម្មក្នុងស្រុកសុទ្ធ និងទ្រព្យសកម្មបរទេសសុទ្ធរបស់ធនាគារជាតិនៃកម្ពុជា

ទ្រព្យសកម្មក្នុងស្រុកសុទ្ធរបស់ធនាគារជាតិនៃកម្ពុជាបានថយចុះចំនួន ២៣៩ ពាន់លានរៀល (៥,១%) ពោលគឺថយចុះពី -៤.៧៣៨ ពាន់លានរៀល នាខែធ្នូ ឆ្នាំ២០១០ មក -៤.៩៧៧ ពាន់លានរៀល ក្នុងឆ្នាំ២០១១ នេះ បន្ទាប់ពីបានថយចុះ ២៦៣ ពាន់លានរៀល (៤,៨%) នាឆ្នាំកន្លងទៅ ។ ការថយចុះនៃទ្រព្យសកម្មក្នុងស្រុកសុទ្ធ បណ្តាលមកពីការថយចុះឥណទេយ្យសុទ្ធពីបណ្តាធនាគារពាណិជ្ជចំនួន ១៣៧ ពាន់លានរៀល (៣១,៣%) ខ្ទង់ផ្សេងៗសុទ្ធ ១០៣ ពាន់លានរៀល (៤,១%) ខណៈដែលឥណទេយ្យសុទ្ធចំពោះរាជរដ្ឋាភិបាលមានការកើនឡើងតិចតួចចំនួន ១ ពាន់លានរៀល (០,១%) ។ ការកើននៃឥណទេយ្យសុទ្ធចំពោះរាជរដ្ឋាភិបាលជាមធ្យមបញ្ចាំងអំពីការថយចុះនៃប្រាក់បញ្ញើរបស់រាជរដ្ឋាភិបាល ខណៈដែលឥណទានចំពោះរាជរដ្ឋាភិបាលមិនមានការប្រែប្រួល ។

ចំណែកឯទ្រព្យសកម្មបរទេសសុទ្ធវិញបានកើនឡើងចំនួន ១.០២៨ ពាន់លានរៀល (៦,៩%) ធៀបនឹងឆ្នាំ២០១០ ដែលមានកំណើន ១.៧២១ ពាន់លានរៀល (១៣%) ។ ការវិវត្តនេះបណ្តាលមកពីកំណើនទ្រព្យសកម្មបរទេសចំនួន ១.០២៥ ពាន់លានរៀល (៦,៦%) ខណៈដែលទ្រព្យអកម្មបរទេសថយចុះតិចតួចចំនួន ៣ ពាន់លានរៀល (០,៧%) ។

២.២.២- ទ្រព្យសកម្មក្នុងស្រុកសុទ្ធ និងទ្រព្យសកម្មបរទេសសុទ្ធរបស់ធនាគារពាណិជ្ជ

ក្នុងឆ្នាំ២០១១ នេះ ទ្រព្យសកម្មសរុបរបស់បណ្តាធនាគារពាណិជ្ជមានកម្រិត ៣២.៣១៦ ពាន់លានរៀល ពោលបានកើនឡើង ៦.៤៨៩ ពាន់លានរៀល (២២,២%) ដែលជួយទ្រទ្រង់ដល់កំណើនឥណទានរបស់ធនាគារ និងរួមចំណែកដល់ការធ្វើហិរញ្ញប្បទានសកម្មភាពវិនិយោគនៅក្នុងប្រទេស ។ ការកើនឡើងនៃទ្រព្យសកម្មសរុបនៅក្នុងប្រព័ន្ធធនាគារ ឆ្លុះបញ្ចាំងមួយផ្នែកដោយការបង្កើនដើមទុនរបស់ធនាគារដែលមានស្រាប់ ដើមទុនរបស់គ្រឹះស្ថានធនាគារដែលបើកថ្មី និងការកើនឡើងប្រាក់បញ្ញើរបស់អតិថិជន ។ ប្រាក់បញ្ញើសរុបមានចំនួន ១៩.៨៣០ ពាន់លានរៀល បានកើនឡើង ៣.៤៧៩ ពាន់លានរៀល (២១,៣%) ដែលក្នុងនោះប្រាក់បញ្ញើជាវិស័យបណ្តាមានសមាមាត្រ ៩៧% នៃប្រាក់បញ្ញើសរុបរបស់អតិថិជន ។

ទ្រព្យសកម្មក្នុងស្រុកសុទ្ធបានកើនឡើងចំនួន ៣.៥៣៦ ពាន់លានរៀល (៤៩,២%) ។ បម្រែបម្រួលនេះ ជាចម្បងបណ្តាលមកពីការកើនឡើងនៃឥណទានចំពោះវិស័យឯកជនចំនួន ៤.២២២ ពាន់លានរៀល (៣១,៧%) ឥណទេយ្យសុទ្ធចំពោះរាជរដ្ឋាភិបាល ២ ពាន់លានរៀល (០,៧%) ខណៈដែលខ្ទង់ផ្សេងៗសុទ្ធចយចុះ ៦៨៦ ពាន់លានរៀល (១១,៨%) ។ ការថយចុះនៃខ្ទង់ផ្សេងៗសុទ្ធ ជាលទ្ធផលនៃការកើនឡើងនៃដើមទុននិងទុនបម្រុងចំនួន ៨៧២ ពាន់លានរៀល (១៥,៧%) ទ្រព្យអកម្មផ្សេងៗ ៥៨៦ ពាន់លានរៀល (៤៣,១%) និងបំណុលអន្តរធនាគារ ៣៩៦ ពាន់លានរៀល (៤១,៥%) នៅពេលដែលទ្រព្យសកម្មផ្សេងៗកើនឡើង ១.១៧៥ ពាន់លានរៀល (៥៦,៤%) ។ ទន្ទឹមនេះដែរ ប្រាក់បញ្ញើរបស់បណ្តាធនាគារពាណិជ្ជនៅធនាគារជាតិនៃកម្ពុជាដែលជាធាតុផ្សំនៃទុនបម្រុងអន្តរជាតិបានថយចុះ ២៦១ ពាន់លានរៀល (៣,៦%) ។

ទ្រព្យសកម្មបរទេសសុទ្ធរបស់បណ្តាធនាគារពាណិជ្ជបានកើនពី ១.៧១៥ ពាន់លានរៀល នាឆ្នាំ២០១០ ទៅ ១.៨៨៤ ពាន់លានរៀល នាឆ្នាំ២០១១ ត្រូវនឹងកំណើន ១៦៨ ពាន់លានរៀល (៩,៨%) ។ ការកើនឡើងនេះបណ្តាលមកពីកំណើនទ្រព្យសកម្មបរទេសចំនួន ៦៧៥ ពាន់លានរៀល (១៩,២%) ដែលត្រូវបានផ្គត់ផ្គង់ដោយកំណើនទ្រព្យអកម្មបរទេស ៥០៦ ពាន់លានរៀល (២៨,២%) ។

២.៣- អត្រាការប្រាក់លើប្រាក់កម្ចី និងប្រាក់បញ្ញើរបស់ធនាគារពាណិជ្ជ

សេដ្ឋកិច្ចកម្ពុជាបានងើបឡើងវិញក្នុងល្បឿនគួរឲ្យកត់សម្គាល់ពីកម្រិត ០,១% នៅឆ្នាំ២០០៩ មក ៦% នាឆ្នាំ២០១០ និងបន្តមានកំណើនជាង ៦% នៅឆ្នាំ២០១១ ខណៈដែលអត្រាអតិផរណាចុងគ្រាឆ្នាំលើឆ្នាំ ស្ថិតក្នុងកម្រិតមួយខ្ទង់ ៦,៧% និងអត្រាប្តូរប្រាក់រៀលធៀបនឹងដុល្លារអាមេរិក ស្មើនឹង ៤.០៣០ រៀល ក្នុង ១ដុល្លារអាមេរិក ។

ការពិនិត្យលើបម្រែបម្រួលអត្រាការប្រាក់កម្ចី និងប្រាក់បញ្ញើរបស់ធនាគារពាណិជ្ជ បានបង្ហាញថា អត្រាការប្រាក់រយៈពេល ៦ខែ វាស់ដោយកម្រិតមធ្យមថ្លឹងតាមទំហំនៃប្រតិបត្តិការធនាគារ មាននិន្នាការថយចុះទាំងប្រាក់បញ្ញើ និងទាំងឥណទាន ។ ក្នុងនេះ អត្រាការប្រាក់បញ្ញើមានការថយចុះតិចតួច ពោលគឺ អត្រាការប្រាក់បញ្ញើរៀលបានថយចុះចំនួន ០,១% ពី ៥,៤៩% នាខែធ្នូ ឆ្នាំ២០១០ មក ៥,៣៩% នៅដំណាច់ឆ្នាំ២០១១ និងអត្រាការប្រាក់បញ្ញើជាប្រាក់ដុល្លារអាមេរិកបានថយចុះចំនួន ០,០៩% ពី ៣,៥០% នាខែធ្នូ ឆ្នាំ២០១០ មក ៣,៤១% នាខែធ្នូ ឆ្នាំ២០១១ ។ អត្រាការប្រាក់កម្ចីមានការធ្លាក់ចុះ ពោលគឺ អត្រាការប្រាក់កម្ចីរៀលបានថយចុះចំនួន ៦,០៣% ពី ២១,៥៧% នាខែធ្នូ ឆ្នាំ២០១០ មក ១៥,៥៤% នៅដំណាច់ឆ្នាំ២០១១ និងអត្រាការប្រាក់កម្ចីជាប្រាក់ដុល្លារអាមេរិកបានថយចុះចំនួន ៣,៣៩% ពី ១៨,៩៦% នាខែធ្នូ ឆ្នាំ២០១០ មក ១៥,៥៧% នាខែធ្នូ ឆ្នាំ២០១១ ។

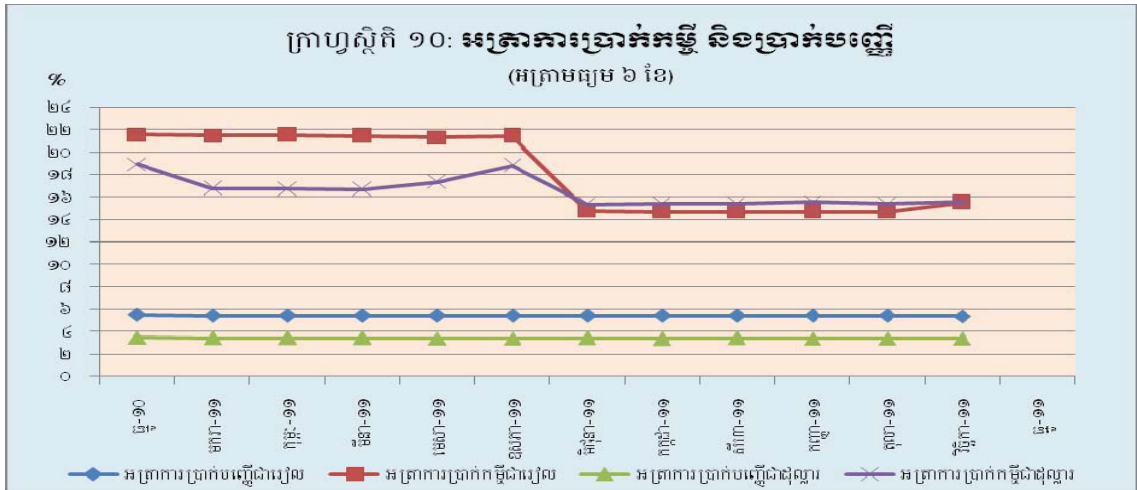

តាមរយៈការថយចុះនៃអត្រាការប្រាក់កម្ចីរបស់ធនាគារពាណិជ្ជ បានបណ្តាលឲ្យគម្លាតអត្រាការប្រាក់ជារៀងបានថយចុះពី ១៦,០៨% នាខែធ្នូ ឆ្នាំ២០១០ មក ១០,១៥% នៅដំណាច់ឆ្នាំ២០១១ ។ ចំណែកឯគម្លាតអត្រាការប្រាក់ជាដុល្លារបានថយចុះពី ១៥,៤៦% នាខែធ្នូ ឆ្នាំ២០១០ មក ១២,១៦% នៅខែធ្នូ ឆ្នាំ២០១១ ។ នេះស្វែងឃើញថា អន្តរការិយកម្មធនាគារមានការរីកចម្រើន និងមានភាពរឹងមាំគួរជាទីទុកចិត្ត ។

តារាងអត្រាការប្រាក់លើប្រាក់កម្ចី និងប្រាក់បញ្ញើ (អត្រាមធ្យម ៦ខែ - ជាតាគមេ)

	ចុង ២០១០	មករា ២០១១	កុម្ភៈ ២០១១	មីនា ២០១១	មេសា ២០១១	ឧសភា ២០១១	មិថុនា ២០១១	កក្កដា ២០១១	សីហា ២០១១	កញ្ញា ២០១១	តុលា ២០១១	វិច្ឆិកា ២០១១	ចុង ២០១១
អត្រាការប្រាក់បញ្ញើជាល្បួល	៥,៤៥	៥,៤៥	៥,៤៥	៥,៤៣	៥,៤៣	៥,៤៣	៥,៤២	៥,៤៣	៥,៤៣	៥,៤៣	៥,៤៤	៥,៤៤	៥,៤៤
អត្រាការប្រាក់កម្ចីជាល្បួល	២១,៥៧	២១,៥០	២១,៥៤	២១,៤៤	២១,៣៤	២១,៤៤	១៤,៤០	១៤,៧០	១៤,៧០	១៤,៧០	១៤,៧០	១៤,៥៤	១៤,៥៤
គម្លាត	១៦,១២	១៦,០៥	១៦,០៩	១៦,០១	១៥,៩១	១៦,០១	៩,៩៨	៩,២៧	៩,២៧	៩,២៧	៩,២៦	៩,១០	៩,១០
អត្រាការប្រាក់បញ្ញើជាដុល្លារ	៣,៥០	៣,៤៥	៣,៤៦	៣,៤៣	៣,៤២	៣,៤២	៣,៤៤	៣,៣៥	៣,៤៤	៣,៤០	៣,៤០	៣,៤១	៣,៤១
អត្រាការប្រាក់កម្ចីជាដុល្លារ	១៥,៩៦	១៦,៧៥	១៦,៧១	១៦,៦៥	១៧,៣៦	១៥,៤១	១៥,៣៧	១៥,៣៥	១៥,៣៥	១៥,៥៥	១៥,៤០	១៥,៥៧	១៥,៥៧
គម្លាត	១២,៤៦	១៣,៣០	១៣,២៥	១៣,២២	១៣,៩៤	១៥,៣៥	១១,៩៣	១២,០០	១១,៩១	១២,១៥	១២,០០	១២,១៦	១២,១៦

៣- ជំនួយទូទាត់

ខណៈដែលសេដ្ឋកិច្ចសហរដ្ឋអាមេរិក និងតំបន់អឺរ៉ុបនៅជួបប្រទះនឹងបញ្ហាប្រឈមជាច្រើនក្តី សេដ្ឋកិច្ចក្នុងតំបន់បន្តរក្សាកំណើនក្នុងកម្រិតគួរកត់សម្គាល់ ។ ប៉ុន្តែស្ថានភាពដែលគួរឲ្យកត់សម្គាល់គឺ តម្រូវការនៅក្នុងប្រទេសអភិវឌ្ឍន៍មិនបានស្រកស្រុតខ្លាំង ដែលធ្វើឲ្យមានផលប៉ះពាល់ដល់ប្រតិបត្តិការជញ្ជីងទូទាត់របស់ប្រទេសកម្ពុជាឡើយ ។ ការណ៍នេះត្រូវបានឆ្លុះបញ្ចាំងឲ្យឃើញនៅក្នុងលទ្ធផលប្រសើរឡើងនៃគណនីសំខាន់ៗរបស់ជញ្ជីងទូទាត់ ។ ជាក់ស្តែង សមតុល្យគណនីចរន្ត (មិនរាប់បញ្ចូលបង្វែរផ្លូវការ) មានឱនភាព ១.០១១ លានដុល្លារអាមេរិក (៨% នៃផសស) ធៀបនឹង ១.១៧១ លានដុល្លារអាមេរិក (១០%នៃផសស) នៅឆ្នាំ២០១០ ។ ទន្ទឹមនោះ សមតុល្យគណនីបង្វែរផ្លូវការ និងគណនីហិរញ្ញវត្ថុមានអតិរេក ១.២៧៦ លានដុល្លារអាមេរិក ។ ជាលទ្ធផល សមតុល្យរួមមានអតិរេកចំនួន ២១៥ លានដុល្លារអាមេរិក ឬ ១,៧% នៃផសស បានកើនឡើង ៦៥ លានដុល្លារអាមេរិក (៤៣,៣%) ធៀបនឹងឆ្នាំ២០១០ ។

៣.១- គណនីចរន្ត (មិនរាប់បញ្ចូលបង្វែរផ្លូវការ)

ការប៉ាន់ស្មានដំបូងបានបង្ហាញថា សមតុល្យគណនីចរន្ត (មិនរាប់បញ្ចូលបង្វែរផ្លូវការ) មានឱនភាព ចំនួន ១.០១១ លានដុល្លារអាមេរិក បានថយចុះ ១៦០ លានដុល្លារអាមេរិក (១៣,៧%) ធៀបនឹងឆ្នាំ២០១០ ។ ឱនភាពគណនីចរន្តមានសមាមាត្រប្រមាណ ៨% នៃផលិតផលក្នុងស្រុកសរុប ។ មូលហេតុចម្បងនៃការ ថយចុះឱនភាពគណនីចរន្តនេះ បណ្តាលមកពីការថយចុះឱនភាពគណនីទំនិញប្រមាណ ៦,៣% ខណៈ ដែលឱនភាពគណនីប្រាក់ចំណូលបានកើនឡើងប្រមាណ ៧,៤% ។ ឱនភាពគណនីចរន្តនេះ ត្រូវបានផាត់ទាត់ ដោយការកើនឡើងនៃអតិរេកគណនីសេវាសុទ្ធចំនួន ១៣,៩% ។

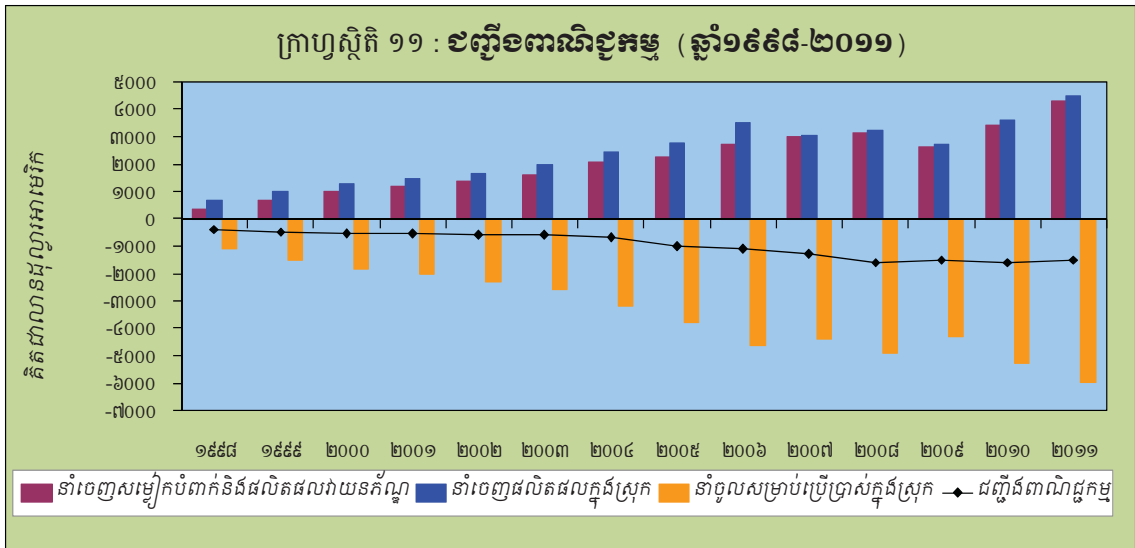

ការនាំចេញសរុបនៃផលិតផលក្នុងស្រុកមានការកើនឡើងចំនួន ៨៧៧ លានដុល្លារអាមេរិក (២៤,២%) ធៀបនឹងឆ្នាំ២០១០ ។ កត្តាសំខាន់ជំរុញឲ្យមានកំណើននេះគឺការនាំចេញសម្លៀកបំពាក់និងវាយនភ័ណ្ឌ ដែលមានសមាមាត្រដល់ទៅជាង ៩៥% នៃការនាំចេញសរុបនៃផលិតផលក្នុងស្រុក ។ ក្នុងអំឡុងនេះដែរ ការនាំ ចេញសម្លៀកបំពាក់និងវាយនភ័ណ្ឌមានចំនួន ៤.២៩៥ លានដុល្លារអាមេរិក បានកើនឡើង ៨៥៩ លាន ដុល្លារអាមេរិក (២៥%) ធៀបនឹងឆ្នាំ២០១០ ។ ស្របពេលជាមួយគ្នានេះ ការនាំចេញផលិតផលក្នុងស្រុក ផ្សេងទៀតបានកើនឡើងប្រមាណ ១០% ។ ការកើនឡើងនៃតម្លៃផលិតផលស្រូវ ត្រី និងកៅស៊ូ បានរួម ចំណែកក្នុងការកើនឡើងតម្លៃនៃការនាំចេញផលិតផលក្នុងស្រុកនេះ ។

ការនាំចូលទំនិញសម្រាប់ប្រើប្រាស់ក្នុងស្រុកត្រូវបានប៉ាន់ស្មានថាមានចំនួន ៥.៩៨២ លានដុល្លារ អាមេរិក បានកើនឡើង ៧២០ លានដុល្លារអាមេរិក (១៣,៧%) ធៀបនឹងឆ្នាំ ២០១០ ។ កត្តាដែលរួម ចំណែកយ៉ាងសំខាន់ក្នុងការកើនឡើងការនាំចូលទំនិញសម្រាប់ប្រើប្រាស់ក្នុងស្រុកនេះ គឺការនាំចូលវត្ថុធាតុ ដើមសម្រាប់ឧស្សាហកម្មកាត់ដេរសម្លៀកបំពាក់ ដែលបានកើនឡើង ២៧២ លានដុល្លារអាមេរិក (២០%) ។ ការនាំចូលប្រេងឥន្ធនៈបានកើនឡើងប្រមាណ ៧០ លានដុល្លារអាមេរិក (១៥%) ហើយតម្លៃនៃការនាំចូល ប្រេងឥន្ធនៈនេះ កើនឡើងដោយសារថ្លៃក្នុងមួយឯកតាគិតជាមធ្យមបានកើនឡើង ១០០% ខណៈដែល បរិមាណនៃការនាំចូលកើនឡើងតែ ៨% ប៉ុណ្ណោះ ធៀបនឹងឆ្នាំ២០១០ ។ ក្នុងអំឡុងឆ្នាំ២០១១ នេះដែរ ការ

នាំចូលអគ្គិសនីបានកើនឡើងប្រមាណ ៤៥ លានដុល្លារអាមេរិក (៤៣%) ហើយការនាំចូលទំនិញផ្សេង ទៀតសម្រាប់ប្រើប្រាស់ក្នុងស្រុកបានកើនឡើង ៣៣៣ លានដុល្លារអាមេរិក (១០%) ធៀបនឹងឆ្នាំ២០១០ ។

គណនីសេវាសុទ្ធត្រូវបានប៉ាន់ស្មានថា មានអតិរេកចំនួន ៧៩៤ លានដុល្លារអាមេរិក បានកើនឡើង ៩៧ លានដុល្លារអាមេរិក (១៣,៩%) ធៀបនឹងឆ្នាំ២០១០ ។ លទ្ធផលនៃអតិរេកនេះ ដោយសារកំណើននៃ ប្រាក់ចំណូលពីសេវាបានកើនឡើង ១២១ លានដុល្លារអាមេរិក (៧,២%) ខណៈដែលចំណាយទូទាត់សេវា ឲ្យទៅអនិវាសន៍បានកើនឡើង ២៤ លានដុល្លារអាមេរិក (២,៤%) ។ ចំណូលពីសេវាទេសចរណ៍ បានរួម ចំណែកយ៉ាងខ្លាំងដល់កំណើនប្រាក់ចំណូលពីសេវា ដែលត្រូវបានប៉ាន់ស្មានថាមានចំនួន ១.២៧៤ លាន ដុល្លារអាមេរិក បានកើនឡើង ៩៤ លានដុល្លារអាមេរិក (៨%) ធៀបនឹងឆ្នាំ២០១០ ។

គណនីប្រាក់ចំណូលសុទ្ធមានឱនភាពចំនួន ៥៦៩ លានដុល្លារអាមេរិក បានកើនឡើង ៣៩ លាន ដុល្លារអាមេរិក (៧,៤%) ធៀបនឹងឆ្នាំ២០១០ ។ ការកើនឡើងឱនភាពនេះ បណ្តាលមកពីការកើនឡើងការ ផ្ទេរប្រាក់ចេញទៅឲ្យអនិវាសន៍ ៣៩ លានដុល្លារអាមេរិក ក្នុងនោះ ការផ្ទេរប្រាក់ចំណូលពីការវិនិយោគនៅ កម្ពុជាបានកើនឡើង ៣៥ លានដុល្លារអាមេរិក ។ គណនីបង្វែរឯកជនសុទ្ធមានអតិរេក ២៤៥ លានដុល្លារ អាមេរិក បានកើនឡើងជាង ២ លានដុល្លារអាមេរិក (១%) ធៀបនឹងឆ្នាំ២០១០ ។

៣.២- គណនីបង្វែរការ និងហិរញ្ញវត្ថុ

គណនីបង្វែរការសុទ្ធមានស្ថិរភាពជាច្រើនធៀបនឹងឆ្នាំកន្លងទៅ ដោយមានចំនួន ៧២៣ លាន ដុល្លារអាមេរិក នៅឆ្នាំ២០១១ ធៀបនឹង ៧៣១ លានដុល្លារអាមេរិក នៅឆ្នាំ២០១០ ដែលឆ្លុះបញ្ចាំងស្ទើរតែ ទាំងស្រុងនូវប្រតិបត្តិការចំណូលជាហិរញ្ញប្បទានសហប្រតិបត្តិការឥតសំណង ។ ក្នុងអំឡុងពេលនេះដែរ គណនីហិរញ្ញវត្ថុមានអតិរេក ៥៥៣ លានដុល្លារអាមេរិក ធៀបនឹង ៦២០ លានដុល្លារអាមេរិក នៅឆ្នាំ២០១០ បានថយចុះ ១០,៨% ។ ប្រតិបត្តិការនេះឆ្លុះបញ្ចាំងលំហូរកម្ចីផ្លូវការ និងលំហូរដើមទុនឯកជន ។ លំហូរជា ជំនួយប្រាក់កម្ចីផ្លូវការសុទ្ធត្រូវបានប៉ាន់ស្មានថាមានចំនួន ២០៨ លានដុល្លារអាមេរិក បានថយចុះ ៣៧ លាន ដុល្លារអាមេរិក (១៥,១%) ធៀបនឹងលំហូរនៃឆ្នាំកន្លងទៅ ។

ក្រាហ្វស្តីតិ ១២ : ជញ្ជីងទូទាត់កម្ពុជា (ឆ្នាំ១៩៩៨-២០១១)

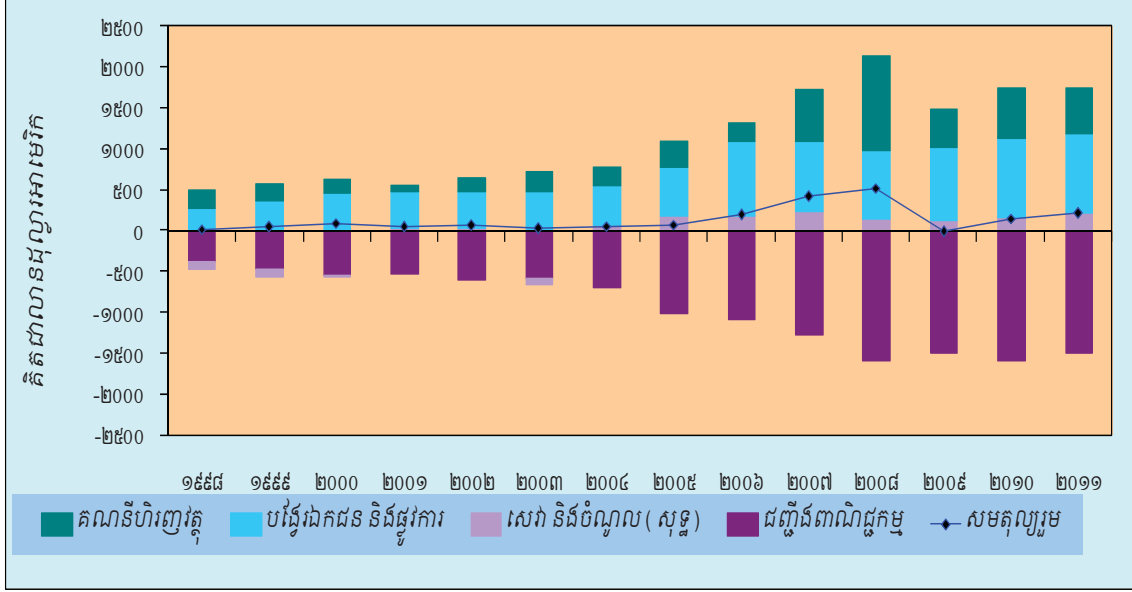

ដោយឡែក លំហូរដើមទុនឯកជនត្រូវបានឆ្លុះបញ្ចាំងជាបឋមដោយលំហូរវិនិយោគផ្ទាល់បរទេសសុទ្ធ ខណៈវិនិយោគលើផលបត្រមានកម្រិតតិចតួច ។ លំហូរវិនិយោគផ្ទាល់បរទេសសុទ្ធមានចំនួន ៦៧៧ លាន ដុល្លារអាមេរិក បានថយចុះ ៨៤ លានដុល្លារអាមេរិក (១១,១%) ធៀបនឹងឆ្នាំ២០១០ ដែលឆ្លុះបញ្ចាំងការ ថយចុះវិនិយោគបរទេសក្នុងវិស័យធនាគារ ៦៦,៧% ខណៈដែលវិនិយោគសុទ្ធក្នុងវិស័យមិនមែនធនាគារ កើនឡើង ១១៥ លានដុល្លារអាមេរិក (២៥%) ក្នុងនោះ វិនិយោគបរទេសផ្នែកវាយនភ័ណ្ណ កសិឧស្សាហកម្ម និងទូរគមនាគមន៍ មានការកើនឡើងគួរឲ្យកត់សម្គាល់ ។

ក្រាហ្វស្តីតិ ១៣ : លំហូរវិនិយោគផ្ទាល់បរទេស (ឆ្នាំ១៩៩៨-២០១១)

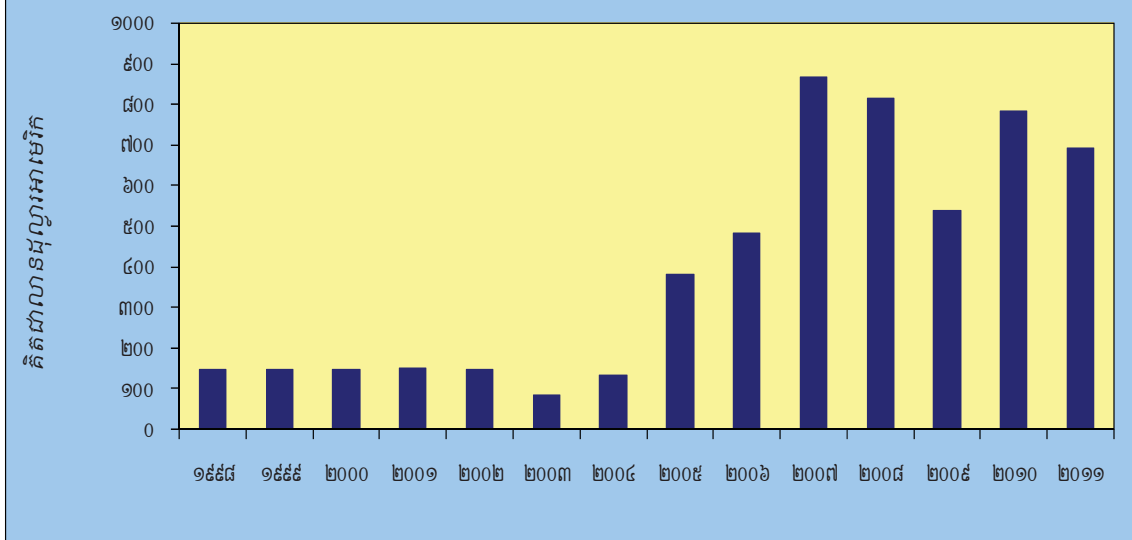

សរុបមក ការថយចុះនៃអតិរេកគណនីបង្វែរផ្លូវការ និងគណនីហិរញ្ញវត្ថុ ត្រូវបានផាត់ទាត់ដោយការថយចុះនៃឱនភាពគណនីចរន្តក្នុងទំហំខ្ពស់ជាង ដែលធ្វើឲ្យប្រតិបត្តិការជញ្ជីងទូទាត់របស់ប្រទេសកម្ពុជាក្នុងឆ្នាំ២០១១ នេះ មានអតិរេកចំនួន ២១៥ លានដុល្លារអាមេរិក ។ ជាលទ្ធផល ទុនបម្រុងអន្តរជាតិបានកើនឡើងដល់ជាង ៣ ពាន់លានដុល្លារអាមេរិក ដែលអាចទ្រទ្រង់ និងទូទាត់ការនាំចូលទំនិញនិងសេវាបាន ៤,៩ ខែ ។

៤- ការគ្រប់គ្រងទុនបម្រុងអន្តរជាតិ

៤.១- ការងារវិនិយោគទុនបម្រុងអន្តរជាតិ

ធនាគារជាតិនៃកម្ពុជាវិនិយោគទុនបម្រុងអន្តរជាតិក្រោមរូបភាពជាអូណែយ (Overnight) ប័ណ្ណរតនាគារអាមេរិក (US Treasury Bills) ឧបករណ៍ហិរញ្ញវត្ថុរយៈកាលមធ្យម (MTI) និងប្រាក់បញ្ញើរយៈកាលខ្លីជាមួយស្ថាប័នហិរញ្ញវត្ថុអន្តរជាតិ ធនាគារកណ្តាលនៃប្រទេសអភិវឌ្ឍន៍ធំៗ និងគ្រឹះស្ថានធនាគារពាណិជ្ជដែលមានស្តង់ដារនិងក្រេឌីតរ៉េឡីងខ្ពស់ ។ ទន្ទឹមនេះ ទុនបម្រុងមួយចំណែកតូចក៏ត្រូវបានវិនិយោគតាមរយៈអ្នកចាត់ការខាងក្រៅផងដែរ ។

ទុនបម្រុងអន្តរជាតិ ត្រូវបានវិនិយោគតាមគោលការណ៍កំណត់ដោយគណៈកម្មការវិនិយោគ និងដោយប្រុងប្រយ័ត្នតាមលំដាប់អាទិភាព ទី១-សុវត្ថិភាព ទី២-សន្ទនីយភាព និងទី៣-ប្រាក់ចំណូល ។ ការកំណត់គណប្រតិទាន ការជ្រើសរើសដៃគូ និងការកំណត់ឧបករណ៍វិនិយោគ ត្រូវបានអនុវត្តតាមសេចក្តីណែនាំការវិនិយោគដែលអនុម័តដោយគណៈកម្មការវិនិយោគ ។

នៅក្នុងឆ្នាំ២០១១ សេដ្ឋកិច្ចសហរដ្ឋអាមេរិកនិងអង់គ្លេស នៅមិនទាន់មានស្ថានភាពប្រសើរឡើងវិញទាំងស្រុងទេ ហើយអត្រាការប្រាក់គោលប្រាក់ដុល្លារអាមេរិកនិងប្រាក់ផោនអង់គ្លេស ត្រូវបានបន្តរក្សាត្រឹម ០,២៥% និង ០,៥% រៀងគ្នា ដដែល ។ ដោយឡែក ធនាគារកណ្តាលអឺរ៉ុបដែលបានតម្លើងអត្រាការប្រាក់គោលចំនួនពីរលើក ពី ១% ដល់ ១,៥០% បានសម្រេចកាត់បន្ថយអត្រាការប្រាក់គោលពីរលើកចំនួន ៥០ ពិន្ទុ វិញ ពី ១,៥០% មកនៅត្រឹម ១% ។ ទន្ទឹមនេះ ធនាគារកណ្តាលអូស្ត្រាលីដែលបានរក្សាអត្រាការប្រាក់គោលប្រាក់ដុល្លារអូស្ត្រាលីនៅត្រឹម ៤,៧៥% ក៏បានសម្រេចកាត់បន្ថយអត្រាការប្រាក់គោលចំនួន ៥០ ពិន្ទុ ពី ៤,៧៥% មកនៅត្រឹម ៤,២៥% ដើម្បីទប់ទល់នឹងការធ្លាក់ចុះនៃសេដ្ឋកិច្ច ។

គិតត្រឹមដំណាច់ឆ្នាំ២០១១ ទុនបម្រុងអន្តរជាតិសរុបដែលបានវិនិយោគគិតជាប្រាក់ដុល្លារអាមេរិក (ដោយមិនរាប់បញ្ចូលមាសចំនួន ១២.៤៣៦ គីឡូក្រាម និងប្រាក់ SDR ចំនួន ៦៨ លាន SDR) មានចំនួន ៣.២១៣ លានដុល្លារអាមេរិក កើនឡើងចំនួន ៤,៨៦% ធៀបនឹងចុងខែធ្នូឆ្នាំ២០១០ (៣.០៦៤ លានដុល្លារអាមេរិក) ។

៤.២. អន្តរាគមន៍នៃវិធីដ្ឋានប្តូរប្រាក់

នៅក្នុងឆ្នាំ២០១១ ការអន្តរាគមន៍លក់ប្រាក់ដុល្លារអាមេរិកមិនត្រូវបានអនុវត្តទេ ដោយសារតម្លៃប្រាក់រៀលមានស្ថិរភាពល្អ ។ ផ្ទុយទៅវិញ ការអន្តរាគមន៍លក់ប្រាក់រៀលដើម្បីបំពេញតម្រូវការសេដ្ឋកិច្ចមានទឹកប្រាក់សរុបចំនួន ៨៣៧ ពាន់លានរៀល សមមូលនឹងជាង ២០៦ លានដុល្លារអាមេរិក ។

ក្នុងអំឡុងឆ្នាំនេះដែរ ធនាគារជាតិនៃកម្ពុជាបានទិញប្រាក់ដុល្លារអាមេរិកពីក្រសួងសេដ្ឋកិច្ចនិង

ហិរញ្ញវត្ថុចំនួន ៥២ លានដុល្លារអាមេរិក និងលក់ជូនក្រសួងវិញ ៧៦ លានដុល្លារអាមេរិក ។ ទន្ទឹមនឹងនោះ ធនាគារជាតិនៃកម្ពុជាបានទិញប្រាក់ដុល្លារអាមេរិកពីក្រុមហ៊ុនអគ្គិសនីកម្ពុជាចំនួន ៧ លានដុល្លារអាមេរិក និងបានលក់ជូនវិញចំនួន ៥៤ លានដុល្លារអាមេរិកផងដែរ ។

៤.៣. ការងារប្រតិបត្តិ និងការផ្តល់អាជ្ញាប័ណ្ណនាំចេញ-នាំចូលលោហធាតុ និងគ្រឿងធាតុផ្សេងៗ

៤.៣.១. ការងារប្រតិបត្តិ

នៅក្នុងឆ្នាំ២០១១នេះ ធនាគារជាតិនៃកម្ពុជាបានផ្តល់ទិដ្ឋាការលើប្រតិបត្តិទន្ទឹមនាំចូលមាសចំនួន ១៣ លើក ដែលមានទម្ងន់សរុបចំនួន ៥.៩០០ គីឡូក្រាម និងនាំចេញមាសចំនួន ២ លើក ដែលមានទម្ងន់សរុប ចំនួន ៦០០ គីឡូក្រាម ។ ទន្ទឹមនេះ ធនាគារជាតិនៃកម្ពុជាបានផ្តល់ទិដ្ឋាការលើប្រតិបត្តិទន្ទឹមនាំចេញរូបិយប័ណ្ណ ចម្រុះចំនួន ១ លើក ដែលមានទឹកប្រាក់សរុបជាង ២ លានដុល្លារអាមេរិក ។

៤.៣.២. ការផ្តល់អាជ្ញាប័ណ្ណនាំចេញ-ចូល លោហធាតុនិងគ្រឿងធាតុផ្សេងៗ

យោងប្រកាសលេខ ធ៩-២៦២ប្រ.ក. ចុះថ្ងៃទី២៩ ខែធ្នូ ឆ្នាំ២០០៩ ស្តីពីការផ្តល់អាជ្ញាប័ណ្ណនាំ ចេញ-ចូលលោហធាតុនិងគ្រឿងធាតុផ្សេងៗ ធនាគារជាតិនៃកម្ពុជាបានចេញអាជ្ញាប័ណ្ណ ចំនួន ១៧ ច្បាប់ នៅ ក្នុងឆ្នាំ២០១១ ។

៥- សម្ព័ន្ធការងារមួយគ្រឹះស្ថានធនាគារ និងហិរញ្ញវត្ថុ

ប្រព័ន្ធធនាគារក្នុងប្រទេសកម្ពុជាមានវឌ្ឍនភាព និងពង្រីកខ្លួនជាលំដាប់ ដើម្បីសម្របតាមការអភិវឌ្ឍ ឥតឈប់ឈរនៃសេដ្ឋកិច្ច ។ ចំនួនគ្រឹះស្ថានធនាគារនិងហិរញ្ញវត្ថុបាននិងកំពុងកើនឡើងគួរឲ្យកត់សម្គាល់ ក្នុងអំឡុងពេល៥ឆ្នាំចុងក្រោយ ។ គិតត្រឹមដំណាច់ឆ្នាំ២០១១ នេះ ប្រព័ន្ធធនាគារក្នុងប្រទេសកម្ពុជា រួមមាន ធនាគារពាណិជ្ជចំនួន ៣១ ធនាគារឯកទេសចំនួន ៧ ការិយាល័យតំណាងធនាគារបរទេសចំនួន ២ គ្រឹះស្ថានមីក្រូហិរញ្ញវត្ថុចំនួន ៣១ ក្នុងនោះគ្រឹះស្ថានចំនួន ៧ អនុញ្ញាតឲ្យទទួលប្រាក់បញ្ញើពីសាធារណជន និងប្រតិបត្តិករឥណទានជនបទចំនួន ២៨ ។

បណ្តាញសាខានៅតាមរាជធានី-ខេត្ត បានបន្តកើនឡើងជាបន្តបន្ទាប់ ។ ជាក់ស្តែងក្នុងឆ្នាំ២០១១ នេះ គ្រឹះស្ថានធនាគារបានបើកសាខាថ្មីសរុបចំនួន ២៨ ដែលធ្វើឲ្យចំនួនសាខាកើនដល់ ៤២១ ហើយក៏មាន គ្រឹះស្ថានធនាគារមួយចំនួនបាននិងកំពុងដាក់ពាក្យសុំបើកសាខាថ្មីផងដែរ ។ លើសពីនេះទៀត គ្រឹះស្ថាន ធនាគារខ្លះនៅកម្ពុជា បានបើកសាខានៅប្រទេសឡាវ និងប្រទេសវៀតណាម ។

នៅក្នុងឆ្នាំ២០១១ អនុបាតឥណទានធៀបនឹងប្រាក់បញ្ញើបានកើនឡើងដល់ ៨៣,៣% ធៀបនឹង ដំណាច់ឆ្នាំ២០១០ ដែលមានត្រឹម ៧៥,១% ដោយឥណទានដែលបានផ្តល់ដល់អតិថិជននៅក្នុងឆ្នាំនេះ មានកំណើនដល់ ៣៣,៥% និងកម្រិតប្រាក់បញ្ញើអតិថិជនមានកំណើនត្រឹមតែ ២០% ធៀបនឹងឆ្នាំមុន ។

ជារួម ប្រតិបត្តិការធនាគារមានសន្ទុះគួរឲ្យកត់សម្គាល់ ដែលឆ្លុះបញ្ចាំងតាមរយៈសុចនាករមួយចំនួន ដូចជា ការកើនឡើងនៃចំនួនធនាគារនិងសាខា ម៉ាស៊ីនដកប្រាក់ស្វ័យប្រវត្តិ ព្រមទាំងចំនួនអតិថិជនខ្ចី និង ដាក់ប្រាក់បញ្ញើ ។

៥.១. ការត្រួតពិនិត្យគ្រឹះស្ថានធនាគារ និងហិរញ្ញវត្ថុ

៥.១.១. ការត្រួតពិនិត្យលើឯកសារ

ចំពោះការអនុវត្តតាមលក្ខខណ្ឌនៃដើមទុនថ្មី គ្រឹះស្ថានធនាគារបានអនុវត្តល្អប្រសើរតាមលក្ខខណ្ឌកំណត់ ហើយមិនតែប៉ុណ្ណោះ គ្រឹះស្ថានធនាគារមួយចំនួនបានស្នើសុំបង្កើនដើមទុនអប្បបរមាខ្ពស់ជាងកម្រិតកំណត់ផង ។ ទន្ទឹមនេះដែរ សាខាធនាគារបរទេសមួយបានប្តូរមកជាធនាគារក្នុងស្រុក និងមួយទៀតកំពុងដំណើរការប្រែក្លាយជាធនាគារក្នុងស្រុក ។ នៅក្នុងឆ្នាំ២០១១ នេះដែរ គ្រឹះស្ថានធនាគារមួយចំនួនបានស្នើសុំផ្តល់សេវាថ្មី ដូចជា សេវាសន្សំជាមាស និងសេវាតាមប្រព័ន្ធអេឡិចត្រូនិក ។

ធនាគារជាតិនៃកម្ពុជាបន្តតាមដាន និងវិភាគស្ថានភាពហិរញ្ញវត្ថុរបស់គ្រឹះស្ថានធនាគារដោយផ្អែកលើវិធីសាស្ត្រ COBRA ដើម្បីពិនិត្យលើភាពរឹងមាំ និងតម្លាភាពហិរញ្ញវត្ថុ និងដាក់វិធានការកែតម្រូវឲ្យបានទាន់ពេលវេលា បើគ្រឹះស្ថានមិនអនុវត្តតាមបទប្បញ្ញត្តិជាធរមាន ។ ក្រៅពីនេះ ធនាគារជាតិនៃកម្ពុជានឹងបន្តតាមដានការអនុវត្តតាមប្រកាសស្តីពី ការត្រួតពិនិត្យផ្ទៃក្នុងរបស់គ្រឹះស្ថានធនាគារ ដែលជាផ្នែកមួយដ៏សំខាន់ក្នុងការពង្រឹងអភិបាលកិច្ចល្អក្នុងគ្រឹះស្ថានធនាគារ ។

៥.១.២ ការងារត្រួតពិនិត្យដល់ទឹកនៃឯកសារ

ការត្រួតពិនិត្យដល់ទឹកនៃឯកសារ គឺជាការពិនិត្យនិងតាមដានលើស្ថានភាពហិរញ្ញវត្ថុនិងប្រតិបត្តិការអាជីវកម្មរបស់ធនាគារ ក្នុងគោលបំណងវាយតម្លៃលើសុវត្ថិភាពនិងភាពរឹងមាំរបស់គ្រឹះស្ថានក្នុងការអនុវត្តតាមច្បាប់បទប្បញ្ញត្តិ និងការណែនាំ ដែលបានដាក់ចេញដោយធនាគារជាតិនៃកម្ពុជា ។

សម្រាប់ឆ្នាំ២០១១ ធនាគារជាតិនៃកម្ពុជាបានអនុវត្តនិងបញ្ចប់ការត្រួតពិនិត្យដល់ទឹកនៃឯកសារចំពោះគ្រឹះស្ថានធនាគារចំនួន ២១ ធនាគារឯកទេសចំនួន ៤ គ្រឹះស្ថានមីក្រូហិរញ្ញវត្ថុទទួលប្រាក់បញ្ញើចំនួន ៧ គ្រឹះស្ថានមីក្រូហិរញ្ញវត្ថុចំនួន ៩ និងប្រតិបត្តិករឥណទានជនបទចំនួន ៥ ។

លទ្ធផលនៃការត្រួតពិនិត្យដល់ទឹកនៃឯកសារបានបង្ហាញថា គ្រឹះស្ថានធនាគារនិងហិរញ្ញវត្ថុមានស្ថានភាពហិរញ្ញវត្ថុល្អប្រសើរ ព្រមទាំងអនុវត្តបានល្អតាមច្បាប់និងបទប្បញ្ញត្តិជាធរមាន ។ ប៉ុន្តែ គ្រឹះស្ថានមួយចំនួននៅមានបញ្ហាប្រឈម ដូចជា ការអនុវត្តមិនបានពេញលេញតាមផែនការយុទ្ធសាស្ត្រ ការត្រួតពិនិត្យផ្ទៃក្នុង និងការអនុវត្តតាមគោលនយោបាយនិងនីតិវិធីរបស់គ្រឹះស្ថានសាមី ។ រាល់ចំណុចខ្វះខាតទាំងនេះ ធនាគារជាតិនៃកម្ពុជាបានផ្តល់អនុសាសន៍ចំពោះគ្រឹះស្ថានសាមី ដើម្បីធ្វើការកែតម្រូវនិងមានវិធានការដោះស្រាយជាបន្ទាន់តាមស្ថានភាពជាក់ស្តែង ។

៥.១.៣. ការត្រួតពិនិត្យគ្រឹះស្ថានមីក្រូហិរញ្ញវត្ថុ

គ្រឹះស្ថានមីក្រូហិរញ្ញវត្ថុ នៅក្នុងឆ្នាំ២០១១ មានសមតុល្យឥណទានសរុប ចំនួន ២.៥៩១ ពាន់លានរៀល កើនឡើងចំនួន ៥០,៣% ធៀបនឹងឆ្នាំ២០១០ ដែលបានផ្តល់ជូនអតិថិជនចំនួនជាង ១លាននាក់ ក្នុងនោះប្រមាណ ៨៣% ជាស្ត្រីរស់នៅតាមតំបន់ជនបទ ។

តាមរយៈការត្រួតពិនិត្យលើឯកសារ និងដល់ទឹកនៃឯកសារបានបង្ហាញថា គ្រឹះស្ថានមីក្រូហិរញ្ញវត្ថុបានយកចិត្តទុកដាក់ជាចម្បងលើការពង្រឹងគុណភាពឥណទានរបស់ខ្លួន ដោយក្នុងនោះគ្រឹះស្ថានបានផ្តោតជាសំខាន់

លើការជ្រើសរើសអតិថិជនដែលមិនជាប់ជំពាក់បំណុលនិងប្រវត្តិឥណទានល្អ ហើយមានការវិភាគវាយតម្លៃ យ៉ាងម៉ត់ចត់លើលទ្ធភាពសងត្រឡប់ចំពោះមុខរបរបស់អតិថិជននីមួយៗ ។ ជាមួយនឹងការខិតខំប្រឹងប្រែង ទាំងនេះ គ្រឹះស្ថានមីក្រូហិរញ្ញវត្ថុទាំងអស់អាចរក្សាគុណភាពឥណទានរបស់ខ្លួនបានល្អប្រសើរ ហើយអនុបាត ឥណទានមិនដំណើរការស្ថិតនៅក្នុងរង្វង់ ០,២២% ប៉ុណ្ណោះនៅដំណាច់ឆ្នាំ២០១១ ។ នេះជាលទ្ធផល គួរឲ្យកត់សម្គាល់ ទោះបីជាប្រទេសកម្ពុជាជួបប្រទះនឹងគ្រោះទឹកជំនន់នៅតាមតំបន់មួយចំនួនក្តី ។ ធនាគារ ជាតិកម្ពុជានឹងបន្តការតាមដានយ៉ាងយកចិត្តទុកដាក់អំពីផលប៉ះពាល់ជាសក្តានុពលនៃគ្រោះទឹកជំនន់នេះ ជាមួយបណ្តាគ្រឹះស្ថានមីក្រូហិរញ្ញវត្ថុពាក់ព័ន្ធ ។

ទន្ទឹមនឹងការរីកចម្រើនផ្នែកសេវាឥណទាន ប្រាក់បញ្ញើរបស់អតិថិជនជាមួយគ្រឹះស្ថានមីក្រូហិរញ្ញវត្ថុ ដែលមានអាជ្ញាប័ណ្ណទទួលប្រាក់បញ្ញើ មានការវិវឌ្ឍយ៉ាងឆាប់រហ័សគួរកត់សម្គាល់ដល់ប្រមាណ ៤៥៩ ពាន់ លានរៀល ពោលគឺបានកើនឡើង ១៧៩,៩% ធៀបនឹងឆ្នាំ២០១០ ។ គិតត្រឹមដំណាច់ឆ្នាំ២០១១ គ្រឹះស្ថាន ដែលមានអាជ្ញាប័ណ្ណទទួលប្រាក់បញ្ញើពីសាធារណជនមានចំនួន ៧ រួមមាន គ្រឹះស្ថានមីក្រូហិរញ្ញវត្ថុស្ថាបនា អម្រឹត ហត្ថាកសិករ ប្រាសាក់ អង្គរមីក្រូហិរញ្ញវត្ថុ ក្រេឌីត និងវីសិនហ្វាន់ ។

បន្ថែមពីនេះ ដើម្បីរក្សាកំណើននៃវិស័យមីក្រូហិរញ្ញវត្ថុប្រកបដោយគុណភាព និងមានការជឿទុក ចិត្តពីសាធារណជន ធនាគារជាតិកម្ពុជាបានអនុវត្តយ៉ាងយកចិត្តទុកដាក់នូវការត្រួតពិនិត្យទាំងលើឯកសារ និងដល់ទឹកនៃចំពោះគ្រឹះស្ថានមីក្រូហិរញ្ញវត្ថុដែលកំពុងធ្វើប្រតិបត្តិការនៅក្នុងព្រះរាជាណាចក្រកម្ពុជា ។ មិន តែប៉ុណ្ណោះ ការធ្វើបច្ចុប្បន្នកម្ម និងការដាក់ចេញបទបញ្ជានានា ក៏ត្រូវបានអនុវត្តផងដែរក្នុងគោលបំណង បង្កើតមូលដ្ឋានច្បាស់លាស់ដើម្បីសម្រួលដល់ការអនុវត្តប្រតិបត្តិការ និងការរីកចម្រើនអាជីវកម្មរបស់ គ្រឹះស្ថាន ។ ដោយឡែក ប្រព័ន្ធព័ត៌មានគ្រឹះស្ថានមីក្រូហិរញ្ញវត្ថុ (Microfinance Information System) ដែលជាប្រព័ន្ធរាយការណ៍អេឡិចត្រូនិក នឹងត្រូវដាក់ឲ្យអនុវត្តចំពោះគ្រប់គ្រឹះស្ថានមីក្រូហិរញ្ញវត្ថុនៅក្នុងដើម ឆ្នាំ២០១២ ខាង មុខនេះ ។

៥.២. ការងារនីតិកម្ម

ជាមួយនឹងការរីកចម្រើននៃប្រព័ន្ធធនាគារនិងហិរញ្ញវត្ថុទាំងទំហំនិងវិសាលភាពប្រតិបត្តិការ ធនាគារ ជាតិកម្ពុជាបានពិនិត្យឡើងវិញ និងបានបញ្ចប់ការធ្វើបច្ចុប្បន្នកម្មច្បាប់និងបទប្បញ្ញត្តិមួយចំនួន និងបាន ចងក្រងកម្រងច្បាប់និងបទប្បញ្ញត្តិអនុវត្តចំពោះគ្រឹះស្ថានធនាគារនិងហិរញ្ញវត្ថុ ដើម្បីធ្វើឲ្យការងារត្រួតពិនិត្យ កាន់តែប្រសើរឡើងថែមទៀត និងដើម្បីការពារប្រព័ន្ធធនាគារឲ្យកាន់តែមានភាពរឹងមាំ និងមានសុវត្ថិភាព ។

៥.៣. ការងារផ្តល់អាជ្ញាប័ណ្ណ

នៅឆ្នាំ២០១១ នេះ ធនាគារជាតិកម្ពុជាបានសម្រេចផ្តល់អាជ្ញាប័ណ្ណជូនធនាគារពាណិជ្ជកម្មចំនួន ២ អាជ្ញាប័ណ្ណគ្រឹះស្ថានមីក្រូហិរញ្ញវត្ថុចំនួន ២ ចេញលិខិតយល់ព្រមជាគោលការណ៍ដល់ធនាគារពាណិជ្ជ កម្មចំនួន ៣ ចេញលិខិតយល់ព្រមជាគោលការណ៍ដល់គ្រឹះស្ថានមីក្រូហិរញ្ញវត្ថុចំនួន ២ ។ ជាមួយគ្នានេះដែរ ធនាគារជាតិកម្ពុជាបានសម្រេចចេញវិញ្ញាបនបត្រចុះបញ្ជីជាប្រតិបត្តិករឥណទានជនបទថ្មីចំនួន ១ និងបន្ត វិញ្ញាបនបត្រចុះបញ្ជីជាប្រតិបត្តិករឥណទានជនបទចំនួន ៥ ។ ទន្ទឹមនឹងនេះ ធនាគារជាតិកម្ពុជាក៏បាន សម្រេចចេញអាជ្ញាប័ណ្ណប្រកបអាជីវកម្មប្តូរប្រាក់ដល់ធនាគារពាណិជ្ជកម្មចំនួន ២២ តតិយភាគីចំនួន ៨ គ្រឹះស្ថាន

មីក្រូហិរញ្ញវត្ថុចំនួន ៣ និងលិខិតអនុញ្ញាតប្រកបអាជីវកម្មប្រាក់ទៅអាជីវករចំនួន ៣៥ នៅរាជធានីភ្នំពេញ ។ ធនាគារជាតិនៃកម្ពុជាបានចេញលិខិតគោលការណ៍ដល់ក្រុមហ៊ុនក្រេឌីតប៊ីធីកម្ពុជា ដែលបានស្នើសុំអាជ្ញាប័ណ្ណពីធនាគារជាតិនៃកម្ពុជា ដោយគ្រោងនឹងផ្តល់អាជ្ញាប័ណ្ណនាពេលឆាប់ៗខាងមុខនេះ ។

៥.៤. ការងារអន្តរាគមន៍ស៊ើបការណ៍ហិរញ្ញវត្ថុកម្ពុជា (ស.ហ.ក)

អង្គភាពស៊ើបការណ៍ហិរញ្ញវត្ថុកម្ពុជា បានសហការជាមួយអគ្គនាយកដ្ឋានត្រួតពិនិត្យ បាននិងកំពុងចុះត្រួតពិនិត្យដល់ទីកន្លែងស្តីពីការប្រឆាំងការសម្អាតប្រាក់និងហិរញ្ញប្បទានភេរវកម្មលើធនាគារចំនួន ១១ និងគ្រឹះស្ថានមីក្រូហិរញ្ញវត្ថុចំនួន ៣ ។

នៅថ្ងៃទី១៩ ខែកក្កដា ឆ្នាំ២០១១ ស.ហ.ក បានចុះហត្ថលេខាលើឯកសារសហប្រតិបត្តិការ (Statement of Cooperation) ស្តីពីការផ្លាស់ប្តូរព័ត៌មានការសម្អាតប្រាក់ និងហិរញ្ញប្បទានភេរវកម្មជាមួយអង្គភាពស៊ើបការណ៍ហិរញ្ញវត្ថុជប៉ុន ។

៦- ការផ្គត់ផ្គង់សេវាធនាគារកណ្តាល

៦.១- សេវាគ្រប់គ្រងគណនី

បច្ចុប្បន្ននេះ ធនាគារជាតិនៃកម្ពុជាគ្រប់គ្រងគណនីជារូបិយវត្ថុជាតិនិងជាដុល្លារអាមេរិកមានចំនួន ៩៦០ គណនី ។

៦.១.១- សេវាផ្នែកគណនីចំពោះស្ថាប័នរដ្ឋ

ដើម្បីរួមចំណែកអនុវត្តគោលនយោបាយរបស់រាជរដ្ឋាភិបាលក្នុងការបង្កើនប្រសិទ្ធភាពកំណែទម្រង់ការគ្រប់គ្រងហិរញ្ញវត្ថុសាធារណៈ ធនាគារជាតិនៃកម្ពុជាបានបើកគណនីជូនស្ថាប័នរដ្ឋ និងផ្តល់សេវាទូទាត់ដូចជា ការដកសាច់ប្រាក់ ការផ្ទេរប្រាក់ ការបើកប្រាក់បៀវត្សរ៍ជូនមន្ត្រីរាជការស៊ីវិលនិងកងកម្លាំងប្រដាប់អាវុធ និងការចាត់សម្រួលសាច់ប្រាក់តាមរយៈការបង្វែរប្រាក់របស់ធនាគារជាតិ ។

ការបង់ពន្ធដារនិងពន្ធគយដោយផ្ទាល់នៅធនាគារជាតិនៃកម្ពុជា មានទំហំ ៣.៤០៥ ពាន់លានរៀល ។ ការទទួលការបង់ពន្ធ កាន់តែមានភាពមាញឹកជាមួយនឹងការអនុវត្តការបង់ពន្ធលើអចលនទ្រព្យ ។

៦.១.២- សេវាផ្នែកគណនីចំពោះគ្រឹះស្ថានធនាគារ និងហិរញ្ញវត្ថុ

គណនីដែលគ្រឹះស្ថានធនាគារនិងហិរញ្ញវត្ថុបានបើកនៅធនាគារជាតិនៃកម្ពុជា រួមមាន គណនីចរន្ត គណនីប្រាក់បញ្ញើមានកាលកំណត់ គណនីប្រាក់បញ្ញើធានាលើដើមទុន និងគណនីប្រាក់បម្រុងកាតព្វកិច្ច ។ សមតុល្យសរុបនៃប្រាក់បញ្ញើទាំងនោះមានចំនួន ២៥៧ ពាន់លានរៀល និង ១.៦៨៨ លានដុល្លារអាមេរិក ។

៦.២- សេវាផ្ទេរប្រាក់ក្នុងប្រទេស

- + ការផ្ទេរចូលមកទីស្នាក់ការកណ្តាល
 - ជាប្រាក់រៀលមានចំនួន ៦២២ ពាន់លានរៀល
 - ជាប្រាក់ដុល្លារអាមេរិកមានចំនួន ៥៩២ លានដុល្លារអាមេរិក
- + ការផ្ទេរចេញទៅសាខារាជធានី-ខេត្ត

- ជាប្រាក់រៀលមានចំនួន ១.២៧០ ពាន់លានរៀល
- ជាប្រាក់ដុល្លារអាមេរិកមានចំនួន ១៤៨ លានដុល្លារអាមេរិក ។

៦.៣- សេវាផ្គត់ផ្គង់មូលប្បទានបត្រ

ប្រតិបត្តិការផ្គត់ផ្គង់មូលប្បទានបត្រចារឹកជាប្រាក់រៀល និងជាប្រាក់ដុល្លារអាមេរិក ត្រូវបានអនុវត្ត ជាម្យ៉ាងរាល់ថ្ងៃធ្វើការ ។ ការទូទាត់តាមរយៈសភាផ្គត់ផ្គង់នេះ បានដំណើរការប្រកបដោយប្រសិទ្ធភាព ។

៦.៣.១- ការផ្គត់ផ្គង់មូលប្បទានបត្រចារឹកជាប្រាក់រៀល

សភាផ្គត់ផ្គង់មូលប្បទានបត្រចារឹកជាប្រាក់រៀលមានសមាជិកចំនួន ៣០ ក្នុងនោះ មានធនាគារ ពាណិជ្ជចំនួន ២៧ ធនាគារឯកទេសចំនួន ២ និងធនាគារជាតិនៃកម្ពុជា ។

ក្នុងឆ្នាំ២០១១ ការផ្គត់ផ្គង់បានដំណើរការចំនួន ២៣៦ ថ្ងៃ ហើយបានផ្គត់ផ្គង់មូលប្បទានបត្រ ចំនួន ៣៤.៧៤២ សន្លឹក ស្មើនឹង ១.៨២១ ពាន់លានរៀល ពោលគឺ កើន ៦% និង១២% រៀងគ្នា ធៀបនឹង ឆ្នាំ២០១០ ។

៦.៣.២- ការផ្គត់ផ្គង់មូលប្បទានបត្រចារឹកជាប្រាក់ដុល្លារអាមេរិក

សមាជិកដែលចូលរួមផ្គត់ផ្គង់មូលប្បទានបត្រជាប្រាក់ដុល្លារអាមេរិកមានចំនួន ៣៦ ក្នុងនោះមាន ធនាគារពាណិជ្ជចំនួន ៣១ ធនាគារឯកទេសចំនួន ៤ និងធនាគារជាតិនៃកម្ពុជា ។ ការផ្គត់ផ្គង់មូលប្បទានបត្រ ជាប្រាក់ដុល្លារអាមេរិកបានធ្វើឡើងចំនួន ២៣៦ថ្ងៃ មានមូលប្បទានបត្រចំនួន ៥៥៨.៨៩៤ សន្លឹក ស្មើនឹង ៩.៥៧៣ លានដុល្លារអាមេរិក។

ក្នុងឆ្នាំ២០១១ សកម្មភាពផ្គត់ផ្គង់ជាប្រាក់ដុល្លារអាមេរិកមានការកើនឡើងដូចការផ្គត់ផ្គង់ប្រាក់ រៀលដែរ គឺចំនួនមូលប្បទានបត្រកើន ៧៣.៧០៥ សន្លឹក (១៥%) និងចំនួនទឹកប្រាក់កើនពី ៧.០០៨ លាន ដុល្លារអាមេរិក ទៅ ៩.៥៧៣ លានដុល្លារអាមេរិក (កើន ៣៧%) ។

៦.៤- ការងារឥណទាន

ក្នុងឆ្នាំ២០១១នេះ ធនាគារជាតិនៃកម្ពុជាបានផ្តល់ឥណទានចំពោះគ្រឹះស្ថានធនាគារនិងហិរញ្ញវត្ថុ និង ប្រមូលបំណុលដែលដល់កាលទូទាត់សងដូចខាងក្រោម ៖

- សមតុល្យដើមឆ្នាំ ៣១ ពាន់លានរៀល
- ឥណទានដែលបានផ្តល់ ៦៥ ពាន់លានរៀល
- ឥណទានដែលបានទូទាត់សង ៧៧ ពាន់លានរៀល
- សមតុល្យចុងឆ្នាំ ១៩ ពាន់លានរៀល ។

៦.៥- ការងារអនុវត្តហិរញ្ញប្បទាន និងកម្ចីរាជរដ្ឋាភិបាល

ក- ហិរញ្ញប្បទានឥតសំណងពីរាជរដ្ឋាភិបាលជម្ពូន

ក.១- ហិរញ្ញប្បទានឥតសំណងជាគម្រោង

នៅក្នុងឆ្នាំ២០១១ រដ្ឋាភិបាលជម្ពូនបានផ្តល់ហិរញ្ញប្បទានឥតសំណងក្នុងគម្រោងចំនួន ៥ គម្រោង

ដល់រាជរដ្ឋាភិបាលកម្ពុជាដែលមានទឹកប្រាក់សរុបចំនួន ៨.០៨៧ លានយ៉េន និងកំពុងប្រើប្រាស់មានដូចខាងក្រោម ៖

- ទី១- គម្រោងការពារទឹកជំនន់ក្នុងទីក្រុងភ្នំពេញ (ជំហានទី៣) មានទឹកប្រាក់ចំនួន ៣.៧០០ លាន យ៉េន ។
- ទី២- គម្រោងបំពាក់ឧបករណ៍សម្រាប់សកម្មភាពបោសសម្អាតមីនជំហានទី៦ មានទឹកប្រាក់ចំនួន ១.២៩៨ លានយ៉េន ។
- ទី៣- គម្រោងជួសជុល និងពង្រីកប្រព័ន្ធផ្គត់ផ្គង់ទឹកស្អាតនៅទីរួមខេត្តនានា មានទឹកប្រាក់ចំនួន ២.៧៦០ លានយ៉េន ។
- ទី៤- គម្រោងអាហារូបករណ៍អភិវឌ្ឍន៍ធនធានមនុស្ស (Scholarship 1113) មានទឹកប្រាក់ចំនួន ២៧៣ លានយ៉េន ។
- ទី៥- គម្រោងបំពាក់ឧបករណ៍អប់រំនៅដេប៉ាតឺម៉ង់ពេទ្យកោសល្យធនធានវៃ និងភូគព្ភសាស្ត្រនៃវិទ្យាស្ថានបច្ចេកវិទ្យាកម្ពុជា មានទឹកប្រាក់ចំនួន ៥៦ លានយ៉េន ។

ចំពោះគម្រោងដែលបានផ្តល់នាឆ្នាំកន្លងមក និងកំពុងតែអនុវត្តមិនទាន់ចប់មាន ៖

- ១- គម្រោងជួសជុលទ្វារទឹករលាំងជ្រៃខេត្តកំពង់ស្ពឺ មានទឹកប្រាក់ចំនួន ៨១៩ លានយ៉េន (ពុំទាន់បានប្រើប្រាស់នៅឡើយ)
- ២- គម្រោងអាហារូបករណ៍អភិវឌ្ឍន៍ធនធានមនុស្ស SCHOLARSHIP0811 មានទឹកប្រាក់ចំនួន ៣៥៣ លានយ៉េន
- ៣- គម្រោងសាងសង់ស្ថានអ្នកល្បឿង (Bridge 2014) មានទឹកប្រាក់ចំនួន ១១.៩៤០ លានយ៉េន ។

រីឯគម្រោងដែលបានផ្តល់នាឆ្នាំកន្លងមក និងបានបញ្ចប់ក្នុងឆ្នាំ២០១១នេះ រួមមាន ៖

- ១- គម្រោងអភិវឌ្ឍន៍មន្ទីរពេទ្យខេត្តកំពង់ចាម
- ២- គម្រោងដឹកអណ្តូងទឹកស្អាតស្រុកមេមត់ ខេត្តកំពង់ចាម
- ៣- គម្រោងសាងសង់សាលាបឋមសិក្សានៅរាជធានីភ្នំពេញ
- ៤- គម្រោងអាហារូបករណ៍អភិវឌ្ឍន៍ធនធានមនុស្ស SCHOLARSHIP 0710 និង SCHOLARSHIP 1012
- ៥- គម្រោងសាងសង់មជ្ឈមណ្ឌលអភិវឌ្ឍន៍វិវិប្បកម្មសមុទ្រ និង
- ៦- គម្រោងស្តារឡើងវិញកំណាត់ផ្លូវជាតិលេខ១ (ជំហានទី៣) ។

ក.២- ហិរញ្ញប្បទានឥតសំណងក្រៅគម្រោង

នៅក្នុងឆ្នាំ២០១១ រាជរដ្ឋាភិបាលជប៉ុនបានផ្តល់ហិរញ្ញប្បទានឥតសំណងក្រៅគម្រោងដល់រាជរដ្ឋាភិបាលកម្ពុជាទឹកប្រាក់ចំនួន ២៩០ លានយ៉េន ដល់ក្រសួងកសិកម្ម រុក្ខាប្រមាញ់ និងនេសាទ ដើម្បីទ្រទ្រង់សន្តិសុខស្បៀងសម្រាប់កសិករក្រីក្រនៅតាមជនបទ ។

ខ- កម្ចីសម្បទានរាជរដ្ឋាភិបាលជប៉ុន

ចំពោះកម្ចីសម្បទានដែលបានផ្តល់កន្លងមក ហើយកំពុងតែអនុវត្តមិនទាន់ចប់មាន ៖

- ១- គម្រោងអភិវឌ្ឍន៍កំពង់ផែពហុបំណងរបស់កំពង់ផែក្រុងព្រះសីហនុ (L/A No.CP-P10) មាន

ទឹកប្រាក់ចំនួន ៧.១៧៦ លានយ៉េន (ចុះហត្ថលេខាឆ្នាំ២០១០)

២- គម្រោងផ្គត់ផ្គង់ទឹកស្អាតនៅនិរោធិ (L/A No.CP-P9) មានទឹកប្រាក់ចំនួន ៣.៥១៣ លានយ៉េន (ចុះហត្ថលេខាឆ្នាំ២០១០)

៣- គម្រោងអភិវឌ្ឍន៍តំបន់សេដ្ឋកិច្ចពិសេសក្រុងព្រះសីហនុ (L/A No.CP-P8) មានទឹកប្រាក់ចំនួន ៣.៦៥១ លានយ៉េន (ចុះហត្ថលេខាឆ្នាំ២០០៨)

៤- គម្រោងអភិវឌ្ឍន៍ខ្សែបណ្តាញថាមពលអគ្គិសនីមហាអនុតំបន់ទន្លេមេគង្គ (L/A No.CP-P7) មានទឹកប្រាក់ចំនួន ២.៦៣២ លានយ៉េន (ចុះហត្ថលេខាឆ្នាំ២០០៧)

៥- គម្រោងអភិវឌ្ឍន៍តំបន់សេដ្ឋកិច្ចពិសេសក្រុងព្រះសីហនុ (L/A No.CP-P6) មានទឹកប្រាក់ចំនួន ៣១៨ លានយ៉េន (ចុះហត្ថលេខាឆ្នាំ២០០៦)

៦- គម្រោងបង្កើតបណ្តាញទូរគមនាគមន៍មហាអនុតំបន់ទន្លេមេគង្គ (L/A No.CP-P5) មានទឹកប្រាក់ចំនួន ៣.០២៩ លានយ៉េន (ចុះហត្ថលេខាឆ្នាំ២០០៥) ។

៧- ការគ្រប់គ្រងចរាចរណ៍ធនបរិក្ខារ

ក្នុងឆ្នាំ២០១១ ចំណូលសាច់ប្រាក់រៀលតាមបេឡាប្រតិបត្តិការមានចំនួន ៦.៩០៣ ពាន់លានរៀល ធៀបនឹងឆ្នាំ២០១០ កើនឡើងចំនួន ៥% ក្នុងនោះ ចំណូលពីឃ្លាំងសម្របសម្រួលបោះផ្សាយកើនឡើង ៤០៨ ពាន់លានរៀល (១២,៧%) ចំណូលពន្ធដារ-ពន្ធគយកើនឡើង ៣២ ពាន់លានរៀល (៧,៧%) ប្រាក់បញ្ញើអគ្គិសនីកម្ពុជាកើនឡើង ២៧ ពាន់លានរៀល (៤,៧%) ចំណូលប្រាក់បញ្ញើអាជីវករកើនឡើង ៥៩១ ពាន់លានរៀល (១០០%) ចំណូលពីសាខាធនាគារជាតិនៃកម្ពុជាកើនឡើង ១៩ ពាន់លានរៀល (៥,៣%) និងចំណូលសាច់ប្រាក់ផ្សេងៗកើនឡើង ១១៤ ពាន់លានរៀល (៥២,៤%) ។ ក្រៅពីនេះ ក៏មានចំណូលមួយចំនួនថយចុះដែរ ដូចជា ប្រាក់បញ្ញើគ្រឹះស្ថានធនាគារនិងហិរញ្ញវត្ថុថយចុះ ៨២៨ ពាន់លានរៀល (៤៧,១%) និងចំណូលពីប្រាក់កក់ដេញថ្លៃនិងលក់ដុល្លារអាមេរិកថយចុះ ៣៦ ពាន់លានរៀល (១០០%) ។

រីឯចំណាយសាច់ប្រាក់តាមបេឡាប្រតិបត្តិការវិញ មានចំនួន ៦.៨៩១ ពាន់លានរៀល ធៀបនឹងឆ្នាំ២០១០ កើនឡើង ៤,៨% ក្នុងនោះ ចំណាយឱ្យរតនាគារជាតិកើនឡើង ២៤៩ ពាន់លានរៀល (១៥%) ចំណាយអាជីវករដកប្រាក់បញ្ញើកើនឡើង ៤១៨ ពាន់លានរៀល (១០០%) និងចំណាយផ្សេងៗ កើនឡើងចំនួន ១១៨ ពាន់លានរៀល (៤៧,៣%) ។ ក្រៅពីនេះ ក៏មានចំណាយមួយចំនួនថយចុះដែរ ដូចជា ចំណាយបញ្ចេញទៅឃ្លាំងសម្របសម្រួលបោះផ្សាយថយចុះ ១៣៦ ពាន់លានរៀល (៤,៥%) ចំណាយលើការដកប្រាក់បញ្ញើគ្រឹះស្ថានធនាគារនិងហិរញ្ញវត្ថុថយចុះ ២៦៧ ពាន់លានរៀល (៤៩,៧%) ចំណាយលើការដកប្រាក់បញ្ញើអគ្គិសនីកម្ពុជាថយចុះ ៨ ពាន់លានរៀល (១០០%) ចំណាយឱ្យសាខាធនាគារជាតិនៃកម្ពុជា ថយចុះ ៤២ ពាន់លានរៀល (៣,៩%) និងចំណាយដកប្រាក់កក់ដេញថ្លៃលក់ដុល្លារអាមេរិកថយចុះ ១៧ ពាន់លានរៀល (១០០%) ។

ក្នុងគ្រាដែល សកម្មភាពប្រាក់ដុល្លារអាមេរិកបង់ចូលតាមបេឡាប្រតិបត្តិការសរុបមានចំនួន ២.៩២៩,៦ លានដុល្លារអាមេរិក កើនឡើង ១០៤,៥ លានដុល្លារអាមេរិក (៣,៧%) ហើយចំណាយតាមរយៈបេឡាប្រតិបត្តិការ មានចំនួន ២.៩២៩,៩ លានដុល្លារអាមេរិក កើនឡើង ១០៤,៦ លានដុល្លារអាមេរិក

(៣,៧%) បើធៀបនឹងឆ្នាំ២០១០ ។

ដើម្បីសម្រួលដល់ចរាចរណ៍ក្រដាសប្រាក់រៀល ធនាគារជាតិនៃកម្ពុជាបានបញ្ចេញក្រដាសប្រាក់ថ្មី ដូរយកក្រដាសប្រាក់ចាស់ ទក់ រហែកចំនួន ៣១៣ ពាន់លានរៀល បើធៀបនឹងឆ្នាំ២០១០ កើនឡើង ៤០ ពាន់លានរៀល (១៤,៦%) ហើយបានធ្វើការកាត់កម្ទេច និងបំផ្លាញចោលក្រដាសប្រាក់ចាស់ ទក់ រហែក ដោយម៉ាស៊ីនធម្មតាចំនួន ៨២៥ ពាន់លានរៀល កើនឡើង ១១ ពាន់លានរៀល (១,៤%) និងម៉ាស៊ីន ស្វ័យប្រវត្តិ ចំនួន ៤៧៤ ពាន់លានរៀល កើនឡើងចំនួន ៤៣ ពាន់លានរៀល (១០%) ធៀបនឹងឆ្នាំ២០១០ ។

ចំពោះការងារគ្រប់គ្រងសាច់ប្រាក់ និងការងាររាំងខ្ទប់ក្រដាសប្រាក់ក្លែងក្លាយ ធនាគារជាតិនៃកម្ពុជា តែងតែតាមដាន និងសហការជាមួយអាជ្ញាធរមានសមត្ថកិច្ចជាប្រចាំ ហើយបានដកហូតក្រដាសប្រាក់រៀល ក្លែងក្លាយដែលជាប្រភេទចតចម្លងចំនួន ២៥៧សន្លឹក ថយចុះ ៣០៦សន្លឹក (៥៤%) និងក្រដាសប្រាក់ដុល្លារ អាមេរិកក្លែងក្លាយចំនួន ៤១២សន្លឹក ថយចុះ ៥៤១សន្លឹក (៥៦,៧%) បើធៀបនឹងឆ្នាំ២០១០ ព្រមទាំងបាន សហការជាមួយធនាគារ UOB (United Overseas Bank Limited) រៀបចំធ្វើសិក្ខាសាលាស្តីពី ការពិនិត្យក្រដាសប្រាក់ដុល្លារអាមេរិកក្លែងក្លាយចំនួន ៣លើក គឺនៅភ្នំពេញ ខេត្តបាត់ដំបង និងខេត្ត សៀមរាប ។

៤- ការអភិវឌ្ឍប្រព័ន្ធទូទាត់

អនុលោមតាមយុទ្ធសាស្ត្រអភិវឌ្ឍន៍វិស័យហិរញ្ញវត្ថុ ធនាគារជាតិនៃកម្ពុជាបាននិងកំពុងអភិវឌ្ឍប្រព័ន្ធ ទូទាត់សងប្រាក់ដែលអាចទូទាត់ និងផ្គត់ផ្គង់ទាំងមូលប្រទេស និងឧបករណ៍ទូទាត់ផ្សេងៗទៀតជា លក្ខណៈមជ្ឈការ ដើម្បីសម្រួលដល់ការទូទាត់ឲ្យកាន់តែមានប្រសិទ្ធភាព និងសុវត្ថិភាព ស្របតាមការរីក ចម្រើននៃវិស័យហិរញ្ញវត្ថុ និងសេដ្ឋកិច្ចជាតិ ។ ការបំពាក់ផ្នែកហាដវែ (Hardware) រួមទាំងមណ្ឌលរក្សា ទិន្នន័យចម្រុង និងមណ្ឌលសង្គ្រោះទិន្នន័យទី១ និងទី២ ត្រូវបានបញ្ចប់នៅខែកញ្ញា ឆ្នាំ២០១១ ។ រីឯការ រៀបចំដំឡើងផ្នែកសូហ្វវែ (Software) ដំណាក់កាលទី១ នៅមណ្ឌលរក្សាទិន្នន័យចម្រុង និងមណ្ឌលសង្គ្រោះ ទិន្នន័យទី១ និងទី២ ក៏ត្រូវបានបញ្ចប់ដែរ ។ បច្ចុប្បន្ន ក្រុមហ៊ុន CMA ដែលរៀបចំផ្នែកសូហ្វវែបាននិងកំពុង ផ្តល់ការបណ្តុះបណ្តាលលើផ្នែកមុខងារ និងដំណើរការនៃប្រព័ន្ធ ។ ប្រព័ន្ធទូទាត់នេះ នឹងដាក់ឲ្យដំណើរការ នៅក្នុងឆ្នាំ២០១២ ។

ក្រៅពីការងារអភិវឌ្ឍន៍ប្រព័ន្ធទូទាត់នេះ ធនាគារជាតិនៃកម្ពុជាបាននិងកំពុងរៀបចំគម្រោងអភិវឌ្ឍន៍ ប្រព័ន្ធ Shared Switch ។

ទន្ទឹមនឹងការអភិវឌ្ឍប្រព័ន្ធជាតិទូទាត់នេះ ធនាគារជាតិនៃកម្ពុជាបានសហការជាមួយសាជីវកម្មហិរញ្ញវត្ថុ អន្តរជាតិ (IFC) កំពុងរៀបចំសេចក្តីព្រាងច្បាប់ស្តីពី “ប្រព័ន្ធជាតិទូទាត់សងប្រាក់ (The Law on National Payments System)” ដើម្បីជាមូលដ្ឋានគតិយុត្តិក្នុងការគ្រប់គ្រង និងត្រួតពិនិត្យប្រព័ន្ធទូទាត់ ។

៥- ការងារព័ត៌មានវិទ្យា

ចំពោះការងារព័ត៌មានវិទ្យាប្រចាំឆ្នាំ២០១១ នេះ ធនាគារជាតិនៃកម្ពុជាបានផ្តោតសំខាន់លើគម្រោង ធំៗពីរ ទីមួយគឺ ការដាក់ឲ្យដំណើរការប្រព័ន្ធធនាគារស្នូលនៅគ្រប់សាខាធនាគារជាតិនៃកម្ពុជាទូទាំងប្រទេស

- ៥. កិច្ចប្រជុំក្រុមប្រឹក្សាភិបាលលើកទី ៨៨ នាថ្ងៃទី២៩ ខែវិច្ឆិកា ឆ្នាំ២០១១ ដើម្បីពិនិត្យនិងពិភាក្សា ត្រៀមលក្ខណៈរៀបចំសេចក្តីព្រាងគោលនយោបាយវិនិយោគទុនបម្រុងអន្តរជាតិរបស់ធនាគារជាតិ នៃកម្ពុជា
- ៦. កិច្ចប្រជុំក្រុមប្រឹក្សាភិបាលលើកទី៨៩ នាថ្ងៃទី២៨ ខែធ្នូ ឆ្នាំ២០១១ ដើម្បីពិនិត្យនិងអនុម័តសេចក្តី ព្រាងរបាយការណ៍ប្រចាំឆ្នាំ២០១១ និងទិសដៅការងារឆ្នាំ២០១២ របស់ធនាគារជាតិនៃកម្ពុជា ។

២- ការងារគ្រប់គ្រង និងអភិវឌ្ឍន៍ធនធានមនុស្ស

២.១- ស្ថិតិមន្ត្រីបុគ្គលិក

- ក្របខ័ណ្ឌធនាគារជាតិនៃកម្ពុជា (ទីស្នាក់ការកណ្តាល) នៅឆ្នាំ២០១១ មានចំនួន ៨៧៤រូប (ប្រុស ៤៩៦រូប ស្រី ៣៧៨រូប)
- ក្របខ័ណ្ឌសាខាធនាគារជាតិនៃកម្ពុជារាជធានី-ខេត្ត មានចំនួន ៣៨៦រូប (ប្រុស ២២២រូប ស្រី ១៦៤រូប) ។

ដូច្នេះសរុបក្របខ័ណ្ឌមន្ត្រីបុគ្គលិកធនាគារជាតិនៃកម្ពុជាទូទាំងប្រទេសក្នុងឆ្នាំ២០១១ នេះមានចំនួន ១.២៦០រូប (ប្រុស ៧១៨រូប ស្រី ៥៤២រូប) បើប្រៀបធៀបជាមួយក្របខ័ណ្ឌក្នុងឆ្នាំ២០១០ ដែលមានចំនួន ១.២៥៥រូប (ប្រុស ៧១០រូប ស្រី ៥៤៥រូប) មានការប្រែប្រួលដូចតទៅ ៖

- + ទីស្នាក់ការកណ្តាល គឺកើនចំនួន ០៥រូប (ចូល ១៥រូប ចេញ ១០រូប)
- + សាខាធនាគារជាតិនៃកម្ពុជារាជធានី-ខេត្ត នៅដដែល (ចូល ២២រូប ចេញ ២២រូប) ។

២.២- ការងារបណ្តុះបណ្តាល

ក- ការងារបណ្តុះបណ្តាលក្នុងប្រទេស

ការអភិវឌ្ឍធនធានមនុស្សក្នុងឆ្នាំ២០១១នេះ ធនាគារជាតិនៃកម្ពុជាបានបណ្តុះបណ្តាលនិស្សិតថ្នាក់ ប្រកាសនីយបត្រជាន់ខ្ពស់បច្ចេកទេសធនាគារ ដែលមាននិស្សិតសរុបចំនួន ៤៣៩រូប (ស្រី ២៦២រូប ប្រុស ១៧៧រូប) ក្នុងនោះដែរ និស្សិតក្នុងប្រព័ន្ធធនាគារមានចំនួន ១៩រូប (ស្រី ២រូប) ។ ជាមួយនេះដែរ ធនាគារ ជាតិនៃកម្ពុជាក៏បានបើកវគ្គបណ្តុះបណ្តាលនិងសិក្ខាសាលាចំនួន២០លើក (មន្ត្រីបុគ្គលិកចូលរួមចំនួន ១.១១០ រូប) វគ្គសិក្សានៅសាលាភូមិន្ទរដ្ឋបាល (មន្ត្រីចូលរួមចំនួន០២រូប) វគ្គបណ្តុះបណ្តាលភាសាអង់គ្លេសនៅតាម បណ្តាសាខាធនាគារជាតិនៃកម្ពុជាចំនួន០២ (មន្ត្រីបុគ្គលិកសិក្សាចំនួន ២៧រូប) ភាសាអង់គ្លេសនៅ ACE (មន្ត្រី បុគ្គលិកសិក្សាចំនួន ១៩រូប) និងចូលរួមសិក្ខាសាលា វគ្គបណ្តុះបណ្តាល និងកិច្ចប្រជុំផ្សេងៗ តាមការអញ្ជើញ ពីបណ្តាក្រសួង-ស្ថាប័ននានាចំនួន ១៧លើក (មន្ត្រីបុគ្គលិកចូលរួមចំនួន ៤០រូប) និងត្រៀមរៀបចំប្រឡងឆ្លង ចូលក្របខ័ណ្ឌមន្ត្រីបុគ្គលិក ។ ផ្នែកនេះក៏បានអញ្ជើញមន្ត្រីដែលបានត្រឡប់ពីធ្វើសិក្ខាសាលានៅបរទេស ដោយ ជ្រើសរើសយកប្រធានបទសំខាន់ៗមកឧទ្ទេសនាមន្ត្រីនៅកន្លែងបានចំនួន ០៤លើក (មន្ត្រី-បុគ្គលិកចូលរួម ចំនួន ១២០រូប)។

ខ- ការងារបណ្តុះបណ្តាលក្រៅប្រទេស

ធនាគារជាតិនៃកម្ពុជាបានបន្តបង្កើនសមត្ថភាព និងអភិវឌ្ឍធនធានមនុស្សនៅក្រៅប្រទេសតាមរយៈ សិក្ខាសាលាចំនួន ១១៧លើក (មន្ត្រីបុគ្គលិកចូលរួមចំនួន ១៧៥រូប) ទស្សនកិច្ចសិក្សាចំនួន ០៦លើក (មន្ត្រី

បុគ្គលិកចូលរួមចំនួន ៣៥រូប) វគ្គសិក្សារយៈពេលខ្លីចំនួន ២៣លើក (មន្ត្រីបុគ្គលិកចូលរួមចំនួន ៥០រូប) វគ្គសិក្សារយៈពេលវែងថ្នាក់បរិញ្ញាបត្រជាន់ខ្ពស់ចំនួន ០៤លើក នៅប្រទេសញូហ្សឺឡែន, អូស្ត្រាលី និងជប៉ុន (មន្ត្រីបុគ្គលិកចូលរួមចំនួន ០៥រូប) និងកិច្ចប្រជុំនានាចំនួន ៧៨លើក (មន្ត្រីបុគ្គលិកចូលរួមចំនួន ១៧៣រូប) តាមការអញ្ជើញនិងឧបត្ថម្ភរបស់ប្រទេសនិងស្ថាប័នអន្តរជាតិ ដូចជា មូលនិធិរូបិយវត្ថុអន្តរជាតិ ធនាគារពិភពលោក ធនាគារកណ្តាលម៉ាឡេស៊ី ធនាគារអភិវឌ្ឍន៍អាស៊ី រដ្ឋាភិបាលនៃប្រទេសឥណ្ឌា រដ្ឋាភិបាលនៃសាធារណរដ្ឋកូរ៉េ ទីភ្នាក់ងារសហប្រតិបត្តិការអន្តរជាតិជប៉ុន មជ្ឈមណ្ឌលSEACEN ធនាគារកណ្តាលសាធារណរដ្ឋឆែក ធនាគារកណ្តាលអាស៊ីម៉ុង រដ្ឋាភិបាលអូស្ត្រាលី និងស្ថាប័នផ្សេងៗទៀត ។

៣- ការងារសវនកម្មផ្ទៃក្នុង និងអធិការកិច្ច

ក្នុងឆ្នាំ២០១១ នេះ ធនាគារជាតិនៃកម្ពុជាបានបំពេញការងារសវនកម្មផ្ទៃក្នុងប្រកបដោយប្រសិទ្ធភាព ដោយបានពង្រឹងការត្រួតពិនិត្យផ្ទៃក្នុងលើការងារគ្រប់គ្រងសាច់ប្រាក់ និងលើលំហូរប្រតិបត្តិការក្នុងដំណើរការចុះកិច្ចបញ្ជីកាតាមប្រព័ន្ធធនាគារស្នូល (ប្រព័ន្ធ flexcube) និងសវនកម្មលើប្រព័ន្ធត្រួតពិនិត្យចេញ-ចូលជាក់ស្តែង និងប្រព័ន្ធត្រួតពិនិត្យចេញ-ចូលតាមប្រព័ន្ធកុំព្យូទ័រនៅនាយកដ្ឋានប្រតិបត្តិការ នាយកដ្ឋានបោះផ្សាយ និងឃ្លាំងបេឡា នាយកដ្ឋានគ្រប់គ្រងការប្តូរប្រាក់ ដែលក្នុងនោះផ្តោតសំខាន់លើប្រតិបត្តិការវិនិយោគទុនបម្រុងការផ្ទេរប្រាក់ពីស្នាក់ការកណ្តាលទៅសាខា ការផ្ទេរប្រាក់ពីសាខាមកស្នាក់ការកណ្តាលវិញ ការបើក-បិទគណនី និងនៅតាមសាខាធនាគារជាតិនៃកម្ពុជា រួមមាន សាខាធនាគារជាតិនៃកម្ពុជាវាជនីភ្នំពេញ ខេត្តកំពង់ឆ្នាំង ខេត្តស្វាយរៀង ខេត្តបាត់ដំបង ខេត្តកំពត ខេត្តតាកែវ និងខេត្តក្រចេះ ។ របាយការណ៍សវនកម្មដែលរួមមានអនុសាសន៍មួយចំនួនផង ត្រូវបានដាក់ចេញដើម្បីធ្វើការកែលម្អ ចៀសវាងបាននូវហានិភ័យ ដើម្បីផ្តល់នូវសេវាកម្មដ៏ល្អប្រសើរ និងបង្កើនជំនឿទុកចិត្តដល់អតិថិជនចំពោះប្រព័ន្ធធនាគារស្នូល ។ ទន្ទឹមនឹងនោះ ការតាមដានការអនុវត្តតាមអនុសាសន៍ដែលបានដាក់ចុះ ក៏បានដំណើរការផងដែរនៅសាខាធនាគារជាតិនៃកម្ពុជា ខេត្តកំពង់ធំ ខេត្តព្រះសីហនុ និងខេត្តស្ទឹងត្រែង ។

ដោយឡែក ការងារអធិការកិច្ចត្រូវបានដំណើរការតាមរយៈការចុះឆ្នក់ត្រួតពិនិត្យដោយមិនជូនដំណឹងមុន លើសាខាធនាគារជាតិនៃកម្ពុជាចំនួន១០ ដែលការចុះត្រួតពិនិត្យបានផ្តោតជាសំខាន់លើការងារធានាសុវត្ថិភាព ឃ្លាំងប្រាក់ ការងារគ្រប់គ្រងសាច់ប្រាក់ និងការអនុវត្តរាល់សេចក្តីណែនាំរបស់នាយកដ្ឋានជំនាញដែលបានដាក់ចុះ ព្រមទាំងពង្រឹងគុណវុឌ្ឍិ និងវិន័យការងាររបស់មន្ត្រីបុគ្គលិកនៅតាមសាខាឲ្យបានកាន់តែប្រសើរ។

៤- ការងារគ្រប់គ្រងសាខាធនាគារជាតិនៃកម្ពុជា

ធនាគារជាតិនៃកម្ពុជាបានបន្តពង្រឹងប្រតិបត្តិការរបស់ខ្លួន ជាមួយក្រសួងសេដ្ឋកិច្ចនិងហិរញ្ញវត្ថុ ក្នុងកិច្ចសហប្រតិបត្តិការតាមកម្មវិធីកំណែទម្រង់ការគ្រប់គ្រងហិរញ្ញវត្ថុសាធារណៈរបស់រាជរដ្ឋាភិបាលជំហានទី២ ឲ្យកាន់តែមានប្រសិទ្ធភាព និងបានដាក់ឲ្យអនុវត្តកម្មវិធីប្រព័ន្ធធនាគារស្នូល បានគ្រប់សាខាវាជនី-ខេត្តព្រមទាំងបានបណ្តុះបណ្តាលនិងផ្គត់ផ្គង់ធនធានមនុស្សដើម្បីអនុវត្តការកិច្ចនេះ ។ ដោយឡែក ក្រសួងសេដ្ឋកិច្ចនិងហិរញ្ញវត្ថុនៅបន្តការសាកល្បងជំហានទី១ និងជំហានទី២ លើការគ្រប់គ្រងចំណូល-ចំណាយថវិការដ្ឋដែល ដោយបើកគណនីប្រតិបត្តិការចំណូល-ចំណាយថវិការដ្ឋនៅធនាគារអេស៊ីលីដា រួមមានរតនាគារខេត្តកំពង់ចាម កណ្តាល បន្ទាយមានជ័យ មណ្ឌលគិរី ស្ទឹងត្រែង កោះកុង ព្រះវិហារ ឧត្តរមានជ័យ

និងធនាគារកាណាឌីយ៉ា រួមមាន រតនាគារខេត្តសៀមរាប បាត់ដំបង និងព្រះសីហនុ ហើយរតនាគារខេត្តបាន បិទគណនីនៅសាខាធនាគារជាតិខេត្ត ។ ជំហានទី៣ ជាបណ្តើរៗ នឹងធ្វើនៅទីក្រុងភ្នំពេញ កំពង់ធំ កំពត ពោធិសាត់ ក្រចេះ និងរតនគិរី ។ ទន្ទឹមនេះដែរ ក៏មានរតនាគារខេត្តមួយចំនួនមិនទាន់បានផ្ទេរ ហើយនៅបន្ត ធ្វើប្រតិបត្តិការជាមួយសាខាធនាគារជាតិខេត្ត រួមមាន ព្រៃវែង កំពង់ធំ តាកែវ ស្វាយរៀង ពោធិសាត់ កំពង់ឆ្នាំង កំពង់ស្ពឺ កំពត ក្រចេះ និងរតនគិរី ។

ក្នុងឆ្នាំ២០១១ នេះដែរ ក្រសួងសេដ្ឋកិច្ចនិងហិរញ្ញវត្ថុបានអនុញ្ញាតឲ្យសាលាស្រុក-ក្រុងទាំង ៣ រួម មាន ស្រុកពាមរក៍ (ខេត្តព្រៃវែង) ក្រុងស្ទឹងសែន (ខេត្តកំពង់ធំ) និងក្រុងក្រចេះ (ខេត្តក្រចេះ) បើកគណនី ប្រាក់បញ្ញើនៅសាខាធនាគារជាតិនៃកម្ពុជា ។

III- ទំនាក់ទំនងអន្តរជាតិ

១- ទំនាក់ទំនងធនាគារ

១.១- ទំនាក់ទំនងជាមួយមូលនិធិរូបិយវត្ថុអន្តរជាតិ

នៅក្នុងអំឡុងឆ្នាំ២០១១ នេះ មូលនិធិរូបិយវត្ថុអន្តរជាតិបានមកបំពេញទស្សនកិច្ចនៅធនាគារជាតិ នៃកម្ពុជាចំនួន ២លើក ដែលលើកទី១ ជាបេសកកម្មជំនួយបច្ចេកទេសរបស់ Monetary and Capital Market Department រួមទាំងការបណ្តុះបណ្តាលសមត្ថភាពធនធានមនុស្សលើការគ្រប់គ្រងសន្ទនីយភាព និងការអភិវឌ្ឍទីផ្សាររូបិយវត្ថុនិងអន្តរធនាគារ ជាដើម ។ ដោយឡែកបេសកកម្មលើកទី២ ជាបេសកកម្ម ប្រចាំគ្រានៃកិច្ចពិភាក្សាមាត្រាទី៤ យោងលក្ខន្តិកៈមូលនិធិរូបិយវត្ថុអន្តរជាតិ ។ ក្នុងឱកាសទស្សនកិច្ចគ្រានេះ បេសកកម្មមាត្រាទី៤ បានវាយតម្លៃវិជ្ជមានយ៉ាងខ្ពស់ចំពោះដំណើរការសេដ្ឋកិច្ចនិងហិរញ្ញវត្ថុនៅប្រទេសកម្ពុជា ដោយបានកត់សម្គាល់ថា សេដ្ឋកិច្ចកម្ពុជាបានងើបឡើងវិញលឿនជាងការរំពឹងទុក ប៉ុន្តែអត្រាកំណើនបាន ថយចុះមួយកម្រិតដោយសារគ្រោះទឹកជំនន់ ។ ជាលទ្ធផល អត្រាកំណើនឆ្នាំ២០១១ មាន ៥,៨% ខណៈ សម្ពាធអតិផរណាបានកើនឡើងបន្តិច ។ ពាក់ព័ន្ធនឹងវិស័យធនាគារ បេសកកម្មបានអបអរសាទរចំពោះ វឌ្ឍនភាពថ្មីៗជាច្រើន នៅពេលដែលវិស័យហិរញ្ញវត្ថុបន្តរក្សាស្ថិរភាពល្អ ។ បេសកកម្មក៏បានពិភាក្សាផងដែរ អំពីវឌ្ឍនភាពនៃការអនុវត្តអនុសាសន៍សំខាន់ៗរបស់កម្មវិធីវាយតម្លៃវិស័យហិរញ្ញវត្ថុ FSAP ព្រមទាំងអំពី បរិស្ថាននិងក្របខ័ណ្ឌនៃការអនុវត្តគោលនយោបាយសារពើពន្ធ និងរូបិយវត្ថុសម្រាប់រយៈកាលខ្លីនិងមធ្យម ។

ក្រៅពីបេសកកម្មទាំងពីរខាងលើ មូលនិធិរូបិយវត្ថុអន្តរជាតិបានជួយជ្រោមជ្រែងនិងបន្តផ្តល់ជំនាញ ការអចិន្ត្រៃយ៍សម្រាប់ការពង្រឹងផ្នែកត្រួតពិនិត្យធនាគារផងដែរ ។

១.២- ទំនាក់ទំនងជាមួយធនាគារអភិវឌ្ឍន៍អាស៊ី

ធនាគារអភិវឌ្ឍន៍អាស៊ីជាដៃគូដ៏សំខាន់មួយក្នុងការអភិវឌ្ឍវិស័យហិរញ្ញវត្ថុ ។ សមិទ្ធផលចម្បងនៃ សហប្រតិបត្តិការជាមួយធនាគារអភិវឌ្ឍន៍អាស៊ីនាឆ្នាំកន្លងមកនេះ គឺការធ្វើបច្ចុប្បន្នកម្មយុទ្ធសាស្ត្រអភិវឌ្ឍន៍ វិស័យហិរញ្ញវត្ថុឆ្នាំ ២០០៦-២០១៥ ទៅជាយុទ្ធសាស្ត្រអភិវឌ្ឍន៍វិស័យហិរញ្ញវត្ថុឆ្នាំ២០១១-២០២០ តាម រយៈការផ្តល់ជំនួយបច្ចេកទេសនិងការទ្រទ្រង់ផ្សេងៗសម្រាប់រៀបចំឯកសារដ៏សំខាន់នេះ ។ ដោយយល់នូវ សារៈសំខាន់ជាគន្លឹះនៃយុទ្ធសាស្ត្ររយៈកាលវែងនេះ រាជរដ្ឋាភិបាលបានអនុម័តលើខ្លឹមសារនៃឯកសារ កាល

ពីថ្ងៃទី ២៥ ខែវិច្ឆិកា ឆ្នាំ២០១១ ។ ក្នុងនាមជាភ្នាក់ងារប្រតិបត្តិគម្រោង ធនាគារជាតិនៃកម្ពុជាបានជួបផ្ដើម ធ្វើបច្ចុប្បន្នកម្មឯកសារយុទ្ធសាស្ត្រនេះ សំដៅឆ្លើយតបទៅនឹងការវិវត្តដ៏លឿននៃស្ថានភាពសេដ្ឋកិច្ច/ហិរញ្ញវត្ថុ កម្ពុជាបច្ចុប្បន្ន និងតម្រូវការនាពេលអនាគត ។

ក្រៅពីនេះ ធនាគារជាតិនៃកម្ពុជាបានបន្តសហការជាមួយក្រសួង-ស្ថាប័នពាក់ព័ន្ធនានាដើម្បីអនុវត្ត កំណែទម្រង់នៅក្នុងកម្មវិធីឥណទានអភិវឌ្ឍន៍វិស័យហិរញ្ញវត្ថុជំហានទី៣ ។ កម្មវិធីឥណទាននេះមានទឹកប្រាក់ សរុប ៤៥ លានដុល្លារអាមេរិក ហើយបានបែងចែកជា ៣ អនុកម្មវិធី សម្រាប់រយៈពេលបីឆ្នាំ ពីឆ្នាំ២០១១ ដល់ឆ្នាំ២០១៣ ដែលអនុកម្មវិធីនីមួយៗមានទឹកប្រាក់ចំនួន ១៥ លានដុល្លារអាមេរិក ក្នុងអត្រាការប្រាក់ ១,៥% ក្នុងមួយឆ្នាំ ។ កាលពីថ្ងៃទី៤ ខែតុលា ឆ្នាំ២០១១ រាជរដ្ឋាភិបាលកម្ពុជាបានចុះហត្ថលេខាលើកំណត់ ហេតុនៃកិច្ចចរចាឥណទានសម្រាប់ការងារកំណែទម្រង់នៅក្នុងអនុកម្មវិធីទី១ ដែលក្រសួងផែនការសកម្មភាព ចំនួន ២៥ ក្នុងនោះការងារពាក់ព័ន្ធនឹងធនាគារជាតិនៃកម្ពុជាមាន ១៣ ដែលផ្ដោតលើកំណែទម្រង់ច្បាប់ ការ បង្កើតហេដ្ឋារចនាសម្ព័ន្ធប្រព័ន្ធទូទាត់ និងការពង្រឹងសមត្ថភាពត្រួតពិនិត្យ ។ អនុកម្មវិធីទី១ ត្រូវបានបំពេញ ចប់ជាស្ថាពរកាលពីខែវិច្ឆិកា ឆ្នាំ២០១១ នេះ ។

១.៣- ទំនាក់ទំនងជាមួយអាស៊ាន និងអាស៊ាន + ៣

ធនាគារជាតិនៃកម្ពុជាបន្តចូលរួមយ៉ាងសកម្មក្នុងកិច្ចសហប្រតិបត្តិការហិរញ្ញវត្ថុអាស៊ាន ដើម្បីផ្លាស់ ប្តូរបទពិសោធន៍លើវិស័យសេដ្ឋកិច្ច/ហិរញ្ញវត្ថុ និងជំរុញវឌ្ឍនភាពក្នុងការអនុវត្តផែនការកំណែទម្រង់ផ្សេងៗ ស្របតាមការសម្រេចនិងការចង្អុលទិសរបស់ប្រមុខអាស៊ាន ។ ធនាគារជាតិនៃកម្ពុជាបានធ្វើជាម្ចាស់ផ្ទះ រៀបចំកិច្ចប្រជុំថ្នាក់ទេសាភិបាលរងអាស៊ានលើកទី៤ អំពីសមាហរណកម្មហិរញ្ញវត្ថុអាស៊ាន នៅថ្ងៃទី១៨ ខែមករា ឆ្នាំ២០១១ នៅប្រទេសកម្ពុជាប្រកបដោយជោគជ័យ ។ ក្នុងឆ្នាំ២០១១នេះ គណៈប្រតិភូជាន់ខ្ពស់ នៃធនាគារជាតិនៃកម្ពុជាបានចូលរួមកិច្ចប្រជុំថ្នាក់ទេសាភិបាលធនាគារកណ្តាលអាស៊ានលើកទី៧ កិច្ចប្រជុំ ថ្នាក់ទេសាភិបាលរងធនាគារកណ្តាលនិងថ្នាក់អនុរដ្ឋមន្ត្រីហិរញ្ញវត្ថុអាស៊ានលើកទី១៩ និងកិច្ចប្រជុំពាក់ព័ន្ធ ផ្សេងៗទៀត ក្រោមក្របខ័ណ្ឌកិច្ចសហប្រតិបត្តិការអាស៊ាន ព្រមទាំងអាស៊ាន+៣ (ចិន ជប៉ុន និងកូរ៉េ) ដែល បានរៀបចំឡើងនៅថ្ងៃទី៥-៨ ខែមេសា ឆ្នាំ២០១១ នៅប្រទេសឥណ្ឌូណេស៊ី ។ កិច្ចប្រជុំទាំងនេះ មាន គោលដៅជំរុញសមាហរណកម្មហិរញ្ញវត្ថុអាស៊ានឲ្យបានស៊ីជម្រៅ ដែលផ្ដោតទៅលើវិស័យអាទិភាព៤ គឺ ការអភិវឌ្ឍទីផ្សារទុន សេរីភាវូបនីយកម្មធុនដើមទុន សេរីភាវូបនីយកម្មសេវាហិរញ្ញវត្ថុ និងប្រព័ន្ធទូទាត់ និងធាត់ទាត់ ។

ដោយឡែក សហប្រតិបត្តិការហិរញ្ញវត្ថុអាស៊ាន+៣ ក៏មានវឌ្ឍនភាពគួរកត់សម្គាល់ផងដែរ ។ បច្ចុប្បន្ន នេះ សហប្រតិបត្តិការហិរញ្ញវត្ថុអាស៊ាន+៣ បាននិងកំពុងពិភាក្សាបន្ថែមមុខងារទប់ស្កាត់វិបត្តិ (Crisis Prevention Function) ទៅលើយន្តការពហុនីយកម្មគំនិតផ្តួចផ្តើមឈៀងម៉ែ (CMIM) ដែលទើបនឹងបង្កើត ឡើងថ្មីៗ ។ ចំណែកការិយាល័យស្រាវជ្រាវម៉ាក្រូសេដ្ឋកិច្ចអាស៊ាន+៣ (AMRO) ក៏ត្រូវបានបង្កើតរួចហើយ កាលពីខែមេសា ឆ្នាំ២០១១ ដែលមានទីតាំងនៅប្រទេសសិង្ហបុរី និងមានតួនាទីជាចម្បង (i) សិក្សាវិភាគ តាមដាន វាយតម្លៃស្ថានភាពម៉ាក្រូសេដ្ឋកិច្ច និង(ii) ជួយសម្រួលដល់ការអនុវត្តកិច្ចព្រមព្រៀង CMIM ។ កាលពីថ្ងៃទី៤ ខែវិច្ឆិកា ឆ្នាំ២០១១ លោកនាយក AMRO ព្រមទាំងក្រុមការងារបានមកបំពេញទស្សនកិច្ច

នៅកម្ពុជា ដើម្បីជូនព័ត៌មានពីវឌ្ឍនភាពការងាររបស់ការិយាល័យ AMRO ក៏ដូចជា ដើម្បីសិក្សាស្វែងយល់ អំពីស្ថានភាពម៉ាក្រូសេដ្ឋកិច្ច ការអនុវត្តគោលនយោបាយរូបិយវត្ថុ សារពើពន្ធ និងការអភិវឌ្ឍវិស័យធនាគារ/ ហិរញ្ញវត្ថុនៅប្រទេសកម្ពុជាផងដែរ ។

លើសពីនេះ ប្រទេសអាស៊ាន+៣ បានបន្តពង្រឹងការអនុវត្តគំនិតផ្តួចផ្តើមទីផ្សារសញ្ញាប័ណ្ណអាស៊ាន (ABMI) សំដៅអភិវឌ្ឍទីផ្សារសញ្ញាប័ណ្ណក្នុងតំបន់ប្រកបដោយប្រសិទ្ធភាព ។ ដើម្បីគាំទ្រការចេញផ្សាយ សញ្ញាប័ណ្ណសាជីវកម្ម និងការអភិវឌ្ឍទីផ្សារសញ្ញាប័ណ្ណក្នុងតំបន់ឲ្យកាន់តែទូលំទូលាយ ប្រទេសអាស៊ានរួម ជាមួយនឹងធនាគារអភិវឌ្ឍន៍អាស៊ីបានឯកភាពបង្កើតយន្តការធានាលើឥណទាននិងវិនិយោគ ដែលមានទឹក ប្រាក់ចំនួន ៧០០ លានដុល្លារអាមេរិក ហើយដែលរំពឹងថានឹងចាប់ដំណើរការនៅឆ្នាំ ២០១២ ខាងមុខ ។ ទន្ទឹមនឹងនេះ វេទិកាទីផ្សារសញ្ញាប័ណ្ណអាស៊ាន+៣ ក៏ត្រូវបានបង្កើតឡើងផងដែរ ដើម្បីជួយដល់ការសម្រប សម្រួលស្តង់ដារនិងបទប្បញ្ញត្តិទាក់ទងនឹងប្រតិបត្តិការសញ្ញាប័ណ្ណឆ្លងដែនក្នុងតំបន់ ។

១.៤- ទំនាក់ទំនងជាមួយមជ្ឈមណ្ឌលធនាគារកណ្តាលអាស៊ាន (ស៊ាសិន - SEACEN)

សមាជិកភាពរបស់ធនាគារជាតិនៃកម្ពុជានៅក្នុងមជ្ឈមណ្ឌលស៊ាសិន (SEACEN) បានផ្តល់ឱកាស ជាច្រើនក្នុងការបណ្តុះបណ្តាលធនធានមនុស្ស និងការស្រាវជ្រាវលើវិស័យហិរញ្ញវត្ថុនិងធនាគារ ដើម្បីបង្កើន ប្រសិទ្ធភាព និងជំនឿទុកចិត្តលើប្រតិបត្តិការធនាគារកណ្តាល ជាពិសេសក្នុងការអនុវត្តគោលនយោបាយ រូបិយវត្ថុ និងការពង្រឹងវិស័យធនាគារ ។

ក្នុងឆ្នាំនេះ ធនាគារជាតិនៃកម្ពុជាបានធ្វើជាម្ចាស់ផ្ទះរៀបចំកិច្ចប្រជុំគណៈកម្មាធិការប្រតិបត្តិស៊ាសិន (EXCO) លើកទី៩ ដើម្បីពិភាក្សាអំពីវឌ្ឍនភាពការងាររបស់ស៊ាសិនក្នុងឆ្នាំកន្លងទៅ និងលើកទិសដៅយុទ្ធសាស្ត្រ សម្រាប់ឆ្នាំខាងមុខ ។ ក្នុងឱកាសនៃកិច្ចប្រជុំនេះ ក៏មានការរៀបចំផងដែរនូវសិក្ខាសាលា SEACEN-BIS ស្តីពី “ទំនាក់ទំនងម៉ាក្រូហិរញ្ញវត្ថុៈ ស្ថិរភាពហិរញ្ញវត្ថុ និងកំណើនសេដ្ឋកិច្ច” ។

១.៥- ទំនាក់ទំនងជាមួយសមាគមធនាគារកណ្តាលនៃមជ្ឈការប្រទេសនិយាយភាសាបារាំង (ប្រៀងកូហ្វូន - Francophone)

បន្ទាប់ពីបានចូលជាសមាជិកនាឆ្នាំ១៩៩៣ មក កិច្ចសហប្រតិបត្តិការជាមួយសមាគមធនាគារ កណ្តាលនៃបណ្តាប្រទេសនិយាយភាសាបារាំង (ប្រៀងកូហ្វូន) កាន់តែមានប្រសិទ្ធភាព និងជិតស្និទ្ធផ្ទៃថែមទៀត ជាពិសេសចំពោះការផ្លាស់ប្តូរបទពិសោធន៍និងព័ត៌មានទៅវិញទៅមក និងការស្វែងរកជំនួយបច្ចេកទេសពី សំណាក់ធនាគារកណ្តាលជាដៃគូ ។

ដើម្បីពង្រឹងកិច្ចសហប្រតិបត្តិការជាមួយបណ្តាសមាជិកប្រៀងកូហ្វូន ធនាគារជាតិនៃកម្ពុជាមាន កិត្តិយសទទួលបានធ្វើជាម្ចាស់ផ្ទះនៃកិច្ចប្រជុំប្រចាំឆ្នាំលើកទី១៨ ដែលបានប្រព្រឹត្តទៅពីថ្ងៃទី ១១-១៣ ខែឧសភា ឆ្នាំ២០១១ នៅខេត្តសៀមរាប ។

២- ទំនាក់ទំនងទ្វេភាគី

ទន្ទឹមនឹងជំនួយពហុភាគីដូចបានរៀបរាប់ខាងលើ ធនាគារជាតិនៃកម្ពុជាបានយកចិត្តទុកដាក់លើការ កសាង និងពង្រឹងទំនាក់ទំនងទ្វេភាគីជាមួយបណ្តាធនាគារកណ្តាល និងស្ថាប័នអន្តរជាតិមួយចំនួនទៀត

ដើម្បីសម្រេចបានគោលដៅរួមគ្នា ការពង្រឹងប្រព័ន្ធធនាគារជាទូទៅ នៅក្នុងបរិស្ថានសេដ្ឋកិច្ចពិភពលោកមួយ ដែលកាន់តែមានលក្ខណៈជាសកល ។

ជាក់ស្តែង ធនាគារជាតិនៃកម្ពុជាតែងបានទទួលជំនួយបច្ចេកទេសពីធនាគារកណ្តាលអាស៊ីម៉ង់លើ ផ្នែកបណ្តុះបណ្តាលធនធានមនុស្ស ដែលក្នុងឆ្នាំ២០១១ នេះ ធនាគារកណ្តាល អាស៊ីម៉ង់បានផ្តល់ការបណ្តុះ បណ្តាលដល់មន្ត្រីបុគ្គលិកធនាគារជាតិនៃកម្ពុជាចំនួនពីរលើក លើប្រធានបទពាក់ព័ន្ធនឹងការត្រួតពិនិត្យ ធនាគារ និងគោលនយោបាយរូបិយវត្ថុ ។

ក្នុងឱកាសទស្សនកិច្ចទ្វេភាគី កាលពីថ្ងៃទី២៥-២៨ ខែឧសភា ឆ្នាំ២០១១ នៅប្រទេសម៉ុងហ្គោលី ធនាគារជាតិនៃកម្ពុជានិងធនាគារកណ្តាលម៉ុងហ្គោលីបានចុះហត្ថលេខាលើអនុស្សរណៈនៃការយោគយល់ ក្នុងគោលបំណងពង្រឹងកិច្ចសហប្រតិបត្តិការផ្លាស់ប្តូរបទពិសោធន៍ និងអភិវឌ្ឍន៍ធនធានមនុស្ស ។

ចំណែកកិច្ចសហប្រតិបត្តិការជាមួយធនាគារកណ្តាលថៃត្រូវបានពង្រឹងបន្ថែមទៀត តាមរយៈការ ផ្តល់ជំនួយផ្នែកបណ្តុះបណ្តាលធនធានមនុស្សជាបន្តបន្ទាប់ ។ ជាក់ស្តែង កាលពីថ្ងៃទី២៥-២៦ ខែឧសភា ឆ្នាំ២០១១ ធនាគារកណ្តាលថៃបានរៀបចំវគ្គបណ្តុះបណ្តាលស្តីពីប្រព័ន្ធជាត់ទាត់និងទូទាត់ និងវគ្គបណ្តុះ បណ្តាលស្តីពីការត្រួតពិនិត្យដល់ទឹកនៃឆ្នាំ កាលពីថ្ងៃទី២១-២៣ ខែធ្នូ ឆ្នាំ២០១២ នៅធនាគារជាតិនៃកម្ពុជា។

ដោយឡែក កាលពីខែកក្កដា នាឆ្នាំនេះ អាជ្ញាធររូបិយវត្ថុសិង្ហបុរីបានផ្តល់បទឧទ្ទេសនាមចំពោះមន្ត្រី ធនាគារជាតិនៃកម្ពុជាក្នុងវគ្គសិក្ខាសាលាចំនួនពីរថ្ងៃ នៅធនាគារជាតិនៃកម្ពុជា លើប្រធានបទពាក់ព័ន្ធនឹង គោលនយោបាយរូបិយវត្ថុ និងការត្រួតពិនិត្យធនាគារ ។

លើសពីនេះទៀត ទំនាក់ទំនងជាមួយប្រទេសមីយ៉ាន់ម៉ាក៏ត្រូវបានពង្រឹង ។ នាថ្ងៃទី១៩ ខែកញ្ញា ឆ្នាំ ២០១១ កន្លងមកនេះ ធនាគារជាតិនៃកម្ពុជាបានទទួលធ្វើបដិសណ្ឋារកិច្ចចំពោះប្រធានរដ្ឋសភាជាតិ និង គណៈប្រតិភូនៃប្រទេសមីយ៉ាន់ម៉ា ក្នុងដំណើរទស្សនកិច្ចជាផ្លូវការ ដែលបានឆ្លៀតឱកាសនោះស្វែងយល់ពី បទពិសោធន៍របស់ធនាគារជាតិនៃកម្ពុជាក្នុងការគ្រប់គ្រងប្រព័ន្ធធនាគារ ការអនុវត្តគោលនយោបាយរូបិយវត្ថុ និងការអភិវឌ្ឍវិស័យធនាគារនៅកម្ពុជា ។

កិច្ចសហប្រតិបត្តិការជាមួយធនាគារកណ្តាលឡាវត្រូវបានពង្រឹងថែមទៀត តាមរយៈកិច្ចប្រជុំទ្វេភាគី លើកទីពីររវាងធនាគារជាតិនៃកម្ពុជានិងធនាគារកណ្តាលឡាវ កាលពីថ្ងៃទី ៩-១៣ ខែធ្នូ ឆ្នាំ២០១១ នៅ ធនាគារជាតិនៃកម្ពុជា និងការចុះហត្ថលេខាលើអនុស្សរណៈនៃការយោគយល់អំពីកិច្ចសហប្រតិបត្តិការទូទៅ និងការត្រួតពិនិត្យធនាគារ ។

សន្និដ្ឋាន

សូចនាករមួយចំនួននៅក្នុងអំឡុងពេលត្រីមាសចុងក្រោយនៃឆ្នាំ២០១១ បានបង្ហាញសញ្ញាថា ការស្តារឡើងវិញនៃសេដ្ឋកិច្ចពិភពលោកពីវិបត្តិសកលឆ្នាំ២០០៨-២០០៩ បានជួបប្រទះនឹងការលំបាកជាងការរំពឹងទុកពីមុន ជាពិសេស ចំពោះសេដ្ឋកិច្ចនៃប្រទេសអភិវឌ្ឍន៍ ដែលស្ថានភាពម៉ាក្រូសេដ្ឋកិច្ចកំពុងស្ថិតក្នុងសភាពផ្ទុយស្រុយ ទំនុកចិត្តនៃផ្នែកឯកជនមិនទាន់រឹងមាំ ហើយនិកម្មភាពនៅមានកម្រិតខ្ពស់ ។ ទន្ទឹមនោះ វិបត្តិបំណុលសាធារណៈនៅប្រទេសក្រិច ក៏មានទំនោរបង្កការឆ្លងរាលដាលដល់ប្រទេសមួយចំនួនទៀតក្នុងតំបន់អឺរ៉ុបផងដែរ ។ ដោយឡែកនៅតំបន់អាស៊ី ធនាគារកណ្តាលមួយចំនួនបានងាកមកអនុវត្តនយោបាយរូបិយវត្ថុបន្ធិបន្ថយវិញ ដើម្បីជួយទ្រទ្រង់ដល់កំណើនសេដ្ឋកិច្ច ខណៈកម្រិតអតិផរណាបានចុះថយចុះយសន្សឹមៗ ។

ក្នុងស្ថានភាពដែលបរិស្ថានសេដ្ឋកិច្ចពិភពលោកមិនទាន់មានភាពរឹងមាំនឹងនរ ហើយសេដ្ឋកិច្ចតំបន់មានទំនោរបន្ថយល្បឿន ធនាគារជាតិនៃកម្ពុជាក្បាច់ហាននយោបាយរូបិយវត្ថុទន់ភ្លន់និងសម្របសម្រួលតាមការចាំបាច់ ក្នុងគោលបំណងចូលរួមជំរុញការងើបឡើងវិញនៃសេដ្ឋកិច្ចប្រកបដោយចីរភាព ព្រមទាំងបង្កើនល្បឿនការអភិវឌ្ឍប្រទេសមួយកម្រិតថែមទៀត ។ ក្នុងអំឡុងពេលកន្លងមកនេះ ទោះបីថ្លៃទំនិញបានរងសម្ពាធខ្លះក្តី តែសម្ពាធនេះត្រូវបានទូទាត់មួយផ្នែកដោយស្ថិរភាពអត្រាប្តូរប្រាក់រៀលធៀបនឹងប្រាក់ដុល្លារអាមេរិក ខណៈ ប្រតិបត្តិការពង្រឹងទូទាត់មានភាពប្រសើរឡើងវិញ។ ប្រព័ន្ធធនាគារបន្តរក្សាស្ថិរភាពនិងកាន់តែមានលក្ខណៈស៊ីជម្រៅ ដែលបានទទួលការគាំទ្រជាបឋមពីការអនុវត្តការបង្កើនដើមទុនអប្បបរមារបស់គ្រឹះស្ថានធនាគារ ការពង្រឹងអភិបាលកិច្ចសាជីវកម្មនៅក្នុងប្រព័ន្ធ និងការលើកកម្ពស់បញ្ញត្តិកម្មប្រុងប្រយ័ត្នសម្រាប់គ្រឹះស្ថានធនាគារ ។

នាអនាគតខាងមុខ ផែនការសកម្មភាពចម្បងរបស់ធនាគារជាតិនៃកម្ពុជាត្រូវផ្តោតទៅលើការអនុវត្តកំណែទម្រង់តាមលំដាប់អាទិភាពដែលមានចែងនៅក្នុង “យុទ្ធសាស្ត្រអភិវឌ្ឍន៍វិស័យហិរញ្ញវត្ថុឆ្នាំ ២០១១-២០២០” ដែលត្រូវបានរាជរដ្ឋាភិបាលអនុម័តជាផែនទីមគ្គុទ្ទេសក៍រយៈកាលវែងសម្រាប់ការអភិវឌ្ឍវិស័យធនាគារ និងហិរញ្ញវត្ថុនៅកម្ពុជា ហើយដែលជាបច្ចុប្បន្នកម្មនៃ “យុទ្ធសាស្ត្រអភិវឌ្ឍន៍វិស័យហិរញ្ញវត្ថុឆ្នាំ ២០០៦-២០១៥” ។ ឯកសារយុទ្ធសាស្ត្រនេះត្រូវបានរៀបចំឡើងដោយផ្អែកលើលក្ខខណ្ឌនៃតម្រូវការក្នុងប្រទេសផង និងបទពិសោធន៍អន្តរជាតិផង ហើយក៏ត្រូវបានបន្សុំឲ្យស៊ីសង្វាក់ជាមួយតម្រូវការធ្វើសមាហរណកម្មវិស័យហិរញ្ញវត្ថុតំបន់អាស៊ាន តាមការចង្អុលទិសនៃផែនទីមគ្គុទ្ទេសក៍បង្កើតសហគមន៍សេដ្ឋកិច្ចអាស៊ានផងដែរ ។

ជារួម ការងារកំណែទម្រង់ដំណាក់កាលជាបន្ទាប់នេះមានលក្ខណៈទូលំទូលាយ និងក្រសោបប្រព័ន្ធហិរញ្ញវត្ថុទាំងមូល រួមមាន ទីផ្សារទុន ទីផ្សាររូបិយវត្ថុនិងអន្តរធនាគារ ទីផ្សារប្តូរប្រាក់ ព្រមទាំងហេដ្ឋារចនាសម្ព័ន្ធទ្រទ្រង់ដ៏ចាំបាច់ផ្សេងៗនៃវិស័យហិរញ្ញវត្ថុ ដូចជា ការលើកកម្ពស់ក្របខ័ណ្ឌច្បាប់និងបទប្បញ្ញត្តិ ការពង្រឹងការប្រើប្រាស់រូបិយវត្ថុជាតិ និងការរៀបចំប្រព័ន្ធទូទាត់ប្រកបដោយប្រសិទ្ធភាពផងដែរ សំដៅធានាបម្រើការទូទាត់ប្រតិបត្តិការអាជីវកម្មដោយរលូននិងប្រកបដោយសុវត្ថិភាព ។

នាបច្ចុប្បន្ននេះ វិស័យហិរញ្ញវត្ថុកាន់តែមានថាមភាព ប្រទាក់ក្រឡា និងស្មុគស្មាញ ជាមួយនឹងការកើតមាន ឬទំនោរនៃការកើតមានប្រភេទគ្រឹះស្ថាន ឧបករណ៍ និងសេវាហិរញ្ញវត្ថុថ្មីៗ នៅក្នុងប្រទេសកម្ពុជា ។ ក្នុងបរិការណ៍នេះ ធនាគារជាតិនៃកម្ពុជាមានសេចក្តីត្រូវការចាំបាច់ក្នុងការពង្រឹងសមត្ថភាពបន្ថែមទៀតជាប្រចាំក្នុងការគ្រប់គ្រង និងត្រួតពិនិត្យប្រព័ន្ធធនាគារ ។

លើសពីនេះទៀត ស្ថិរភាពហិរញ្ញវត្ថុបានក្លាយជាសេចក្តីត្រូវការប្រកបដោយបច្ចុប្បន្នភាពមួយនៃសកលលោកទាំងមូល ហើយក៏ជាគោលដៅអាទិភាពជានិរន្តរ៍មួយសម្រាប់ប្រទេសកម្ពុជាផងដែរ ដែលរាជរដ្ឋាភិបាលកម្ពុជាតែងរៀនរៀនជាញឹកញយនៅលើវេទិកាសេដ្ឋកិច្ច/ហិរញ្ញវត្ថុនានា ហើយដែលមូលនិធិរូបិយវត្ថុអន្តរជាតិបានបញ្ជាក់ជាថ្មីក្នុងអំឡុងបេសកកម្មមាត្រាទី៤ ឆ្នាំនេះ ។ ដោយសារវត្តមាននៃទំនាក់ទំនង និងភាពប្រទាក់ក្រឡាគ្នានៃទីផ្សារហិរញ្ញវត្ថុ ព្រមទាំងលទ្ធភាពនិងហានិភ័យនៃការឆ្លងរាលដាលពីវិស័យមួយទៅវិស័យមួយទៀត ដូចវិបត្តិហិរញ្ញវត្ថុសកលថ្មីៗនេះជាឧទាហរណ៍ស្រាប់ អាជ្ញាធរត្រួតពិនិត្យនិងបញ្ញត្តិកម្មទាំងឡាយចាំបាច់ត្រូវពង្រឹងសហប្រតិបត្តិការជិតស្និទ្ធជាមួយគ្នា ដើម្បីឈានទៅសម្រេចបាននូវស្តង់ដារប្រុងប្រយ័ត្នជាអន្តរជាតិ ការមានក្របខ័ណ្ឌច្បាប់រឹងមាំនិងច្បាស់លាស់ និងយន្តការសមស្របសម្រាប់ត្រៀមរៀបចំនិងគ្រប់គ្រងឲ្យបានល្អប្រសើរចំពោះករណីកើតមានជាយថាហេតុនូវវិបត្តិហិរញ្ញវត្ថុ ។ ការបង្កើនកិច្ចសហប្រតិបត្តិការក៏ចាំបាច់ត្រូវធ្វើឡើងទាំងរវាងអាជ្ញាធរក្នុងស្រុក និងអាជ្ញាធរបរទេសផងដែរ ។

ក្នុងការជំរុញ ការអនុវត្តកំណែទម្រង់ប្រព័ន្ធធនាគារនឹងជួយពង្រឹងអន្តរការិយកម្មធនាគារមួយកម្រិតខ្ពស់ថែមទៀត ដែលនឹងជំរុញលំហូរឥណទានសម្រាប់ការវិនិយោគក្នុងវិស័យផលិតកម្មនិងកសិកម្ម បង្កើនប្រសិទ្ធភាពសេវាហិរញ្ញវត្ថុ កសាងប្រព័ន្ធទូទាត់ដើម្បីទ្រទ្រង់សកម្មភាពសេដ្ឋកិច្ច និងកាត់បន្ថយចំណាយចំពោះប្រតិបត្តិការហិរញ្ញវត្ថុ ។

ជារួម វឌ្ឍនភាពក្នុងការអនុវត្តគោលនយោបាយអភិវឌ្ឍន៍វិស័យហិរញ្ញវត្ថុនាពេលកន្លងមកនេះ ជាសមិទ្ធផលមួយនៃការខិតខំរបស់រាជរដ្ឋាភិបាលក្នុងការកសាងកិត្តិយសរបស់កម្ពុជា ទាំងក្នុងប្រទេស និងលើឆាកអន្តរជាតិ ដែលបានទាក់ទាញចំណាប់អារម្មណ៍ពីសំណាក់វិនិយោគិន ក្នុងស្រុកនិងបរទេស ឲ្យចូលរួមយ៉ាងសកម្មក្នុងសកម្មភាពសេដ្ឋកិច្ច និងជាពិសេសវិស័យធនាគារនិងហិរញ្ញវត្ថុ ។ ការប្តេជ្ញារបស់រាជរដ្ឋាភិបាលនិងអាជ្ញាធរគ្រប់ជាន់ថ្នាក់ក្នុងការរក្សាស្ថិរភាពនយោបាយនិងម៉ាក្រូសេដ្ឋកិច្ច រួមទាំងការយកចិត្តទុកដាក់បង្កើតបរិស្ថានអំណោយផលចំពោះអាជីវកម្មវិស័យឯកជន ជាសញ្ញាបង្ហាញថា ប្រទេសកម្ពុជាកំពុងបោះជំហានទៅរកទិសដៅអភិវឌ្ឍន៍ដ៏ត្រឹមត្រូវ និងអនាគតភ្លឺស្វាង ។

ដូច្នេះ នៅមានការងារជាច្រើនទៀតដែលត្រូវបំពេញ និងដែលទាមទារការចូលរួមយ៉ាងសកម្មពីគ្រប់មជ្ឈដ្ឋានទាំងអស់ ។ ធនាគារជាតិនៃកម្ពុជាប្តេជ្ញាបន្តចូលរួមជាដៃគូដ៏សកម្មជាមួយក្រសួង-ស្ថាប័នពាក់ព័ន្ធដើម្បីប្តូរហេតុលើកស្ទួយសេដ្ឋកិច្ចនិងសង្គមជាតិ ព្រមទាំងចូលរួមជាមួយរាជរដ្ឋាភិបាលក្នុងការពង្រឹងវិស័យឯកជនដែលជាមូលដ្ឋាន និងកម្លាំងចលករសម្រាប់ការអភិវឌ្ឍនិងកំណើនសេដ្ឋកិច្ចប្រកបដោយចីរភាព ។

ខ- ទិសដៅការងារ ឆ្នាំ២០១២

ទិសដៅការងារ ឆ្នាំ២០១២

ផ្អែកលើសន្ទុះរីកចម្រើននៃសេដ្ឋកិច្ចជាតិទាបបច្ចុប្បន្ន ព្រមទាំងសក្តានុពលនៃការអភិវឌ្ឍរយៈកាលមធ្យម ដែលនឹងបន្តទ្រទ្រង់ដោយគោលនយោបាយគ្រប់គ្រងម៉ាក្រូសេដ្ឋកិច្ចដ៏ត្រឹមត្រូវ រាជរដ្ឋាភិបាលបានព្យាករណ៍នៃផលិតផលក្នុងស្រុកសរុបនាឆ្នាំ២០១២ខាងមុខក្នុងកម្រិត ៧-៨% ខណៈដែលមូលនិធិរូបិយវត្ថុអន្តរជាតិប៉ាន់ស្មានកំណើនក្នុងអត្រា ៧,២៥% ។ ទន្ទឹមនោះ ស្ថានភាពជុំវិញនៃសេដ្ឋកិច្ចប្រទេសអភិវឌ្ឍន៍អាចនឹងបង្កផលប៉ះពាល់ខ្លះដល់វិស័យវាយនភ័ណ្ឌរបស់កម្ពុជា តែនឹងមិនមានឥទ្ធិពលដោយផ្ទាល់ចំពោះវិស័យធនាគារទេ ។ ដើម្បីរួមចំណែកសម្រេចទិសដៅសេដ្ឋកិច្ច ធនាគារជាតិនៃកម្ពុជានឹងបន្តអនុវត្តគោលនយោបាយរូបិយវត្ថុប្រុងប្រយ័ត្នប្រកបដោយភាពទន់ភ្លន់ទៅតាមការវិវត្តជាក់ស្តែងនៃសេដ្ឋកិច្ច ។

យោងលក្ខខណ្ឌជាក់ស្តែង ក្នុងឆ្នាំ២០១១ នេះ ធនាគារជាតិនៃកម្ពុជាបានពិនិត្យនិងកែលម្អសូចនាករទាំងឡាយ ព្រមទាំងកំណត់ទិសដៅសម្រាប់ឆ្នាំ២០១២ លើផ្នែកសំខាន់ៗដូចខាងក្រោម ៖

១. ការងាររូបិយវត្ថុ (បម្រែបម្រួលជាភាគរយប្រចាំឆ្នាំ)

- រូបិយវត្ថុទូទៅ (M2) ១៨%
- រូបិយវត្ថុក្នុងចរាចរណ៍ ១៤%
- ប្រាក់បញ្ញើជាប្រិយប័ណ្ណ ១៨%
- ទ្រព្យសកម្មក្នុងស្រុកសុទ្ធរបស់ធនាគារជាតិនៃកម្ពុជា -៨%
- ឥណទានសុទ្ធចំពោះរាជរដ្ឋាភិបាលពីវិស័យឯកជន -៥%
- ទុនបម្រុងផ្លូវការសុទ្ធ ៩% ។

២. ការងារប្តូរប្រាក់ និងគ្រប់គ្រងទុនបម្រុងអន្តរជាតិ

- សិក្សាស្វែងយល់អំពីកត្តាផ្សេងៗដែលមានឥទ្ធិពលលើស្ថានភាពអត្រាប្តូរប្រាក់
- ពង្រឹងការគ្រប់គ្រងទីផ្សារប្តូរប្រាក់
- រៀបចំយុទ្ធសាស្ត្រគ្រប់គ្រងទុនបម្រុងអន្តរជាតិ ។

៣. ការងារអភិវឌ្ឍន៍ប្រព័ន្ធទូទាត់

- បន្តអនុវត្តគម្រោងអភិវឌ្ឍន៍ប្រព័ន្ធទូទាត់ និងដាក់ឱ្យដំណើរការនៅឆ្នាំ២០១២
- ចាប់ផ្តើមអនុវត្តគម្រោងអភិវឌ្ឍន៍ប្រព័ន្ធ Shared Switch
- រៀបចំសេចក្តីព្រាងច្បាប់ស្តីពីប្រព័ន្ធជាតិទូទាត់សងប្រាក់
- បង្កើតក្រុមប្រឹក្សាជាតិទូទាត់សងប្រាក់ ដើម្បីសម្រួលដល់ការពិភាក្សាពាក់ព័ន្ធនឹងការអភិវឌ្ឍប្រព័ន្ធទូទាត់ និង
- ធ្វើបច្ចុប្បន្នកម្មវិធាន និងនីតិវិធីសភាជាត់ទាត់ ។

៤. ការងារត្រួតពិនិត្យ

- ចូលរួមបង្កើតអនុស្សរណៈយោគយល់រវាងធនាគារជាតិនៃកម្ពុជា និងក្រសួងសេដ្ឋកិច្ចនិងហិរញ្ញវត្ថុ ដើម្បីបម្រើគោលដៅស្ថិរភាពហិរញ្ញវត្ថុ

- បន្តរៀបចំ និងកែសម្រួលបទប្បញ្ញត្តិពាក់ព័ន្ធនឹងវិស័យធនាគារនិងហិរញ្ញវត្ថុ
- បន្តអភិវឌ្ឍប្រព័ន្ធគ្រប់គ្រងទិន្នន័យព័ត៌មានឥណទាន
- តម្រូវឲ្យគ្រឹះស្ថានធនាគារអនុវត្តគំរូរបាយការណ៍ថ្មី និងដំណើរការប្រព័ន្ធបញ្ជូនរបាយការណ៍តាមអេឡិចត្រូនិក
- តម្រូវឲ្យគ្រឹះស្ថានមីក្រូហិរញ្ញវត្ថុអនុវត្តប្រព័ន្ធព័ត៌មាន (MFIS)
- សហការជាមួយស្ថាប័នត្រួតពិនិត្យបុគ្គលិករបាយការណ៍ទាំងអស់ ដើម្បីផ្សព្វផ្សាយ និងត្រួតពិនិត្យការអនុវត្តច្បាប់និងប្រកាសស្តីពីការប្រឆាំងការសម្អាតប្រាក់និងហិរញ្ញប្បទានភេរវកម្ម ។

៥. ការងារប្រតិបត្តិការ

- ជំរុញការចេញផ្សាយមូលបត្រអាចជួញដូរបានរបស់ធនាគារជាតិនៃកម្ពុជា
- បន្តរៀបចំប្រព័ន្ធចុះបញ្ជីនិងគ្រប់គ្រងមូលបត្រសម្រាប់ដំណើរការទីផ្សារអន្តរធនាគារ
- រៀបចំប្រកាសស្តីពីការផ្តល់ឥណទានវិបារូបន៍ដល់សមាជិកសភាជាត់ទាត់ ។

៦. ការងារបោះផ្សាយ និងឃ្លាំងបេឡា

- បន្តពង្រឹងការងារប្រើអតិថិជនក្នុងការបើកនិងបង់សាច់ប្រាក់នៅបញ្ជីបេឡាឱ្យបានកាន់តែប្រសើរឡើង
- លើកកម្ពស់ការងារគ្រប់គ្រងសាច់ប្រាក់ និងថែរក្សាការពារឃ្លាំងប្រាក់
- សហការជាមួយអាជ្ញាធរមានសមត្ថកិច្ច រាំងខ្ទប់ចរាចរណ៍ក្រដាសប្រាក់ក្លែងក្លាយ
- ពង្រឹងការងារដឹកជញ្ជូនធនបត្រ ។

៧. ការងារសវនកម្មផ្ទៃក្នុង និងអធិការកិច្ច

- អនុវត្តការធ្វើសវនកម្មចំពោះនាយកដ្ឋានបោះផ្សាយនិងឃ្លាំងបេឡា នាយកដ្ឋានប្រតិបត្តិការ នាយកដ្ឋានគណនេយ្យ ខុទ្ទកាល័យ និងសាខាធនាគារជាតិនៃកម្ពុជាចំនួន ៥ រួមមាន ខេត្តសៀមរាប ព្រៃវែង ស្ទឹងត្រែង ពោធិ៍សាត់ និងខេត្តកំពង់ចាម ព្រមទាំងតាមដានការអនុវត្តតាមអនុសាសន៍នៃសវនកម្មឆ្នាំ២០១១
- បន្តចុះពង្រឹងការងារ និងធ្វើអធិការកិច្ចនៅសាខាធនាគារជាតិនៃកម្ពុជា ។

៨. ការងារព័ត៌មានវិទ្យា

- ថែរក្សាប្រព័ន្ធធនាគារស្នូល ទាំងនៅទីស្នាក់ការកណ្តាលនិងតាមបណ្តាសាខាខេត្ត ឲ្យមានដំណើរការរលូន
- បន្តអនុវត្តគម្រោងអភិវឌ្ឍន៍ប្រព័ន្ធជាតិទូទាត់សងប្រាក់ និងប្រព័ន្ធទ្រទ្រង់ការចេញផ្សាយមូលបត្រធនាគារជាតិនៃកម្ពុជា ។

៩. ការងារបណ្តុះបណ្តាល

- ជំរុញការបណ្តុះបណ្តាលផ្ទៃក្នុង រួមទាំងវគ្គសុក្រឹត្យការឲ្យកាន់តែមានប្រសិទ្ធភាព
- រៀបចំកែសម្រួលកម្មវិធីសិក្សា បន្តកែលម្អ និងធ្វើបច្ចុប្បន្នកម្មលើមុខវិជ្ជាសិក្សាបន្ថែមទៀត
- បង្កើនទំនាក់ទំនងជាមួយដៃគូអភិវឌ្ឍពហុ និងទ្វេភាគីនានាដើម្បីស្វែងរក និងបង្កើនលទ្ធភាពបណ្តុះ

បណ្តាលមន្ត្រីបុគ្គលិក ។

១០. សហប្រតិបត្តិការអន្តរជាតិ

- ត្រៀមធ្វើម្ចាស់ផ្ទះក្នុងការរៀបចំកិច្ចប្រជុំ និងសិក្ខាសាលាកម្រិតខ្ពស់របស់មជ្ឈមណ្ឌល SEACEN លើកទី៣ ថ្នាក់ទេសាភិបាលរង
- ត្រៀមរៀបចំកិច្ចប្រជុំថ្នាក់ទេសាភិបាលអាស៊ានលើកទី៨ និងកិច្ចប្រជុំពាក់ព័ន្ធ
- ត្រៀមរៀបចំសន្និសីទ APRACA លើកទី ១៨ និងកិច្ចប្រជុំគណៈកម្មាធិការប្រតិបត្តិនៃសមាគមឥណទានកសិកម្មជនបទអាស៊ីប៉ាស៊ីហ្វិក (APRACA EXCO) លើកទី៦១ ។

ឧបសម្ព័ន្ធ

តារាង ១ - ការវិនិយោគសន្តស្សន៍ផ្ទៃក្នុងប្រើប្រាស់ និងសេវា
(គ្រាគោល កុល-ឆ្នាំ ២០០៦=១០០)

សន្តស្សន៍ផ្ទៃក្នុង	២០១១												
	មូល	មករា	កុក្កុះ	មីនា	មេសា	ឧសភា	មិថុនា	កក្កដា	សីហា	កញ្ញា	តុលា	វិច្ឆិកា	ធ្នូ
សន្តស្សន៍ផ្ទៃក្នុងសរុប	១៣៨.២៥	១៣៨.៥០	១៣៨.៥៦	១៤០.៤១	១៤១.៥៣	១៤៣.៥៧	១៤៤.៦៥	១៤៥.៤៥	១៤៥.៧៥	១៤៥.៧១	១៤៥.៧៤	១៤៥.៧៤	១៤៥.៧៤
អាហារ និងភេសជ្ជៈមិនមែនជាតិស្រវឹង	១៤៤.១១	១៤៣.៧៥	១៤៤.៦៥	១៤៥.៥១	១៤៥.៧៥	១៤៦.១២	១៤៦.២៤	១៤៦.៤៥	១៤៦.៤៦	១៤៦.៤៦	១៤៦.៤៦	១៤៦.៤៦	១៤៦.៤៦
ភេសជ្ជៈមានជាតិស្រវឹង និងផ្កាជក់	១២១.៤៥	១២២.៧៥	១២២.៩២	១២២.០៦	១២២.៧៨	១២២.៧២	១២២.៧២	១២២.៧២	១២២.៧២	១២២.៧២	១២២.៧២	១២២.៧២	១២២.៧២
សម្លៀកបំពាក់ និងស្បែកជើង	១១៤.៦១	១១៤.៥៥	១១៤.១៣	១១៤.៥៧	១១៤.៦៦	១១៤.៦៦	១១៤.៦៦	១១៤.៦៦	១១៤.៦៦	១១៤.៦៦	១១៤.៦៦	១១៤.៦៦	១១៤.៦៦
ថ្លុះសម្បែង ទឹក អគ្គិសនី ឧស្ម័ន និងឥន្ធនៈជម្រុញ	១២១.០៣	១២២.០៧	១២២.០៧	១២២.០៧	១២២.០៧	១២២.០៧	១២២.០៧	១២២.០៧	១២២.០៧	១២២.០៧	១២២.០៧	១២២.០៧	១២២.០៧
គ្រឿងសង្ហារឹម សម្ភារៈប្រើប្រាស់គ្រួសារនិងការវិនិយោគ	១២១.៧៦	១២២.៧៦	១២២.៧៦	១២២.៧៦	១២២.៧៦	១២២.៧៦	១២២.៧៦	១២២.៧៦	១២២.៧៦	១២២.៧៦	១២២.៧៦	១២២.៧៦	១២២.៧៦
សុខាភិបាល	១១៧.០៥	១១៦.៦៦	១១៦.៦៦	១១៦.៦៦	១១៦.៦៦	១១៦.៦៦	១១៦.៦៦	១១៦.៦៦	១១៦.៦៦	១១៦.៦៦	១១៦.៦៦	១១៦.៦៦	១១៦.៦៦
ការដឹកជញ្ជូន	១២០.៥៥	១២១.៥៥	១២១.៥៥	១២១.៥៥	១២១.៥៥	១២១.៥៥	១២១.៥៥	១២១.៥៥	១២១.៥៥	១២១.៥៥	១២១.៥៥	១២១.៥៥	១២១.៥៥
ធនធានមនុស្ស	៧៣.៣៥	៧៣.៥៥	៧៣.៥៥	៧៣.៥៥	៧៣.៥៥	៧៣.៥៥	៧៣.៥៥	៧៣.៥៥	៧៣.៥៥	៧៣.៥៥	៧៣.៥៥	៧៣.៥៥	៧៣.៥៥
ការកម្សាន្ត និងវប្បធម៌	១០៣.៥៧	១០៣.៥៧	១០៣.៥៧	១០៣.៥៧	១០៣.៥៧	១០៣.៥៧	១០៣.៥៧	១០៣.៥៧	១០៣.៥៧	១០៣.៥៧	១០៣.៥៧	១០៣.៥៧	១០៣.៥៧
ការសិក្សា	១៤០.១៦	១៤០.១៦	១៤០.១៦	១៤០.១៦	១៤០.១៦	១៤០.១៦	១៤០.១៦	១៤០.១៦	១៤០.១៦	១៤០.១៦	១៤០.១៦	១៤០.១៦	១៤០.១៦
ភោជនីយដ្ឋាន	១៧៦.១២	១៧៦.៥៦	១៧៦.៥៦	១៧៦.៥៦	១៧៦.៥៦	១៧៦.៥៦	១៧៦.៥៦	១៧៦.៥៦	១៧៦.៥៦	១៧៦.៥៦	១៧៦.៥៦	១៧៦.៥៦	១៧៦.៥៦
ទំនិញ និងសេវាកម្មផ្សេងៗ	១៣៥.៤០	១៣៥.៤០	១៣៥.៤០	១៣៥.៤០	១៣៥.៤០	១៣៥.៤០	១៣៥.៤០	១៣៥.៤០	១៣៥.៤០	១៣៥.៤០	១៣៥.៤០	១៣៥.៤០	១៣៥.៤០
បម្រែបម្រួលការវិនិយោគ													
សន្តស្សន៍ផ្ទៃក្នុងសរុប	-០.១៦	០.១៥	០.៦៥	០.៦៥	០.១៥	០.៤១	០.៥៥	០.៥៥	០.៥៥	០.៥៥	០.៥៥	០.៥៥	០.៥៥
អាហារ និងភេសជ្ជៈមិនមែនជាតិស្រវឹង	-១.៣៧	-០.២៣	០.៦១	០.៧៦	១.២៤	២.៧៥	០.៧៦	០.៥៥	០.៥៥	០.៥៥	០.៥៥	០.៥៥	០.៥៥
ភេសជ្ជៈមានជាតិស្រវឹង និងផ្កាជក់	-០.៥៥	០.៦៦	០.១៥	០.១៥	០.១៥	-០.៥៥	០.៣៧	០.២៦	-០.៥៥	០.៥៥	០.៥៥	០.៥៥	០.៥៥
សម្លៀកបំពាក់ និងស្បែកជើង	-០.០៥	០.៣០	-០.៧៦	១.១៥	០.១៥	០.៣៧	០.៥៥	-០.៥៥	០.៥៥	១.២៦	០.២៦	០.២៦	-០.៥៥
ថ្លុះសម្បែង ទឹក អគ្គិសនី ឧស្ម័ន និងឥន្ធនៈជម្រុញ	២.៥៥	០.៥៥	០.៥៥	០.៣៥	០.៥៥	-០.១៥	-០.១៥	-០.៥៥	-០.៥៥	០.៥៥	-០.២៦	០.៥៥	០.៥៥
គ្រឿងសង្ហារឹម សម្ភារៈប្រើប្រាស់គ្រួសារនិងការវិនិយោគ	-០.០១	០.៦៥	-០.២៥	០.២៥	០.៥៥	-០.១៥	០.៣៧	០.៥៥	០.៥៥	០.៥៥	-០.២៦	០.៥៥	-០.២៥
សុខាភិបាល	០.៣៥	-០.៣៥	០.២៥	០.២៥	០.២៥	០.៥៥	-១.០០	០.១៥	-០.៣៥	-០.១៥	០.១៥	០.២៥	-១.៥៥
ការដឹកជញ្ជូន	១.៥៥	០.៥៥	០.៥៥	១.៥៥	២.៧៥	-០.៥៥	០.៥៥	១.៥៥	-០.៥៥	១.៥៥	-០.៥៥	-០.៥៥	០.៥៥
ធនធានមនុស្ស	-០.៥៥	០.៥៥	-០.៥៥	-០.៣៥	-០.៥៥	០.២៥	-០.៥៥	០.៥៥	០.៥៥	០.៥៥	០.៥៥	០.៥៥	០.៥៥
ការកម្សាន្ត និងវប្បធម៌	០.៥៥	-០.២៥	-០.៥៥	-០.២៥	-០.៥៥	-០.៥៥	-០.៥៥	-០.៥៥	-១.២៥	០.៥៥	០.៥៥	-០.៥៥	០.៥៥
ការសិក្សា	០.០០	០.០០	០.០០	០.០០	០.២៥	-០.៥៥	-០.៥៥	-០.៥៥	០.៥៥	០.៥៥	០.៥៥	០.៥៥	០.៥៥
ភោជនីយដ្ឋាន	០.១៥	១.៣៥	២.៧៥	០.៥៥	០.៥៥	០.៥៥	០.៥៥	០.៥៥	០.៥៥	០.៥៥	-០.៥៥	០.៥៥	-០.៥៥
ទំនិញ និងសេវាកម្មផ្សេងៗ	-០.១១	-០.៥៥	១.២៥	១.២៥	០.៥៥	០.៥៥	០.៥៥	០.៥៥	០.៥៥	០.៥៥	០.៥៥	០.៥៥	-១.៥៥
បម្រែបម្រួលការវិនិយោគត្រូវបានកែតម្រូវ													
សន្តស្សន៍ផ្ទៃក្នុងសរុប	៣.១៥	៣.៣១	៣.៧៥	៣.៥០	៥.៥៥	៦.៥៥	៧.៥៥	៧.៥៥	៧.៥៥	៧.៥៥	៧.៥៥	៧.៥៥	៧.៥៥
អាហារ និងភេសជ្ជៈមិនមែនជាតិស្រវឹង	៣.៦៣	៣.៦៣	៣.៥០	៤.១៥	៥.៥៥	៥.៥៥	៥.៥៥	៥.៥៥	៥.៥៥	៥.៥៥	៥.៥៥	៥.៥៥	៥.៥៥
ភេសជ្ជៈមានជាតិស្រវឹង និងផ្កាជក់	-០.៥៥	០.៥៥	-០.២៥	០.៥៥	០.១៥	-០.១៥	០.៥៥	០.៥៥	០.៥៥	-០.៥៥	០.៥៥	០.៥៥	០.៥៥
សម្លៀកបំពាក់ និងស្បែកជើង	២.៥៥	១.៥៥	១.៥៥	១.៥៥	១.៥៥	១.៥៥	២.៥៥	២.៥៥	២.៥៥	២.៥៥	២.៥៥	២.៥៥	២.៥៥
ថ្លុះសម្បែង ទឹក អគ្គិសនី ឧស្ម័ន និងឥន្ធនៈជម្រុញ	២.៥៥	២.៥៥	៣.៣១	៣.៥៥	៤.៣១	៤.៣១	៤.៣១	៤.៣១	៤.៣១	៤.៣១	៤.៣១	៤.៣១	៤.៣១
គ្រឿងសង្ហារឹម សម្ភារៈប្រើប្រាស់គ្រួសារនិងការវិនិយោគ	១.៥៥	១.៥៥	០.៥៥	០.៥៥	១.៥៥	១.៥៥	២.៥៥	២.៥៥	២.៥៥	២.៥៥	២.៥៥	២.៥៥	២.៥៥
សុខាភិបាល	០.៦៧	១.៥៥	១.០១	១.៥៥	១.៥៥	២.៥៥	០.៥៥	០.៥៥	០.៥៥	០.៥៥	០.៥៥	០.៥៥	-១.៥៥
ការដឹកជញ្ជូន	៣.៣៧	៥.៥៥	៥.៥៥	៥.៥៥	៧.៥៥	៦.៥៥	៧.៥៥	៧.៥៥	៧.៥៥	៧.៥៥	៧.៥៥	៧.៥៥	៧.៥៥
ធនធានមនុស្ស	០.៥៥	១.៥៥	១.៥៥	២.៥៥	២.៥៥	១.៥៥	១.៥៥	១.៥៥	១.៥៥	១.៥៥	១.៥៥	១.៥៥	១.៥៥
ការកម្សាន្ត និងវប្បធម៌	០.៥៥	-០.៥៥	០.០០	-១.៥៥	-១.៥៥	-២.៥៥	-១.៥៥	-១.៥៥	-១.៥៥	-១.៥៥	-១.៥៥	-១.៥៥	-១.៥៥
ការសិក្សា	១.០១	០.៥៥	០.០០	០.៥៥	០.៥៥	០.៥៥	-០.៥៥	-០.៥៥	០.៥៥	១.៥៥	១.៥៥	១.៥៥	១.៥៥
ភោជនីយដ្ឋាន	២.៥៥	៣.៥៥	៦.៥៥	៦.៥៥	៥.៥៥	៥.៥៥	៥.៥៥	៥.៥៥	៥.៥៥	៥.៥៥	៥.៥៥	៥.៥៥	៥.៥៥
ទំនិញ និងសេវាកម្មផ្សេងៗ	៥.៥៥	៥.៥៥	៧.៥៥	៥.៥៥	៥.៥៥	៥.៥៥	៥.៥៥	៥.៥៥	៥.៥៥	៥.៥៥	៥.៥៥	៥.៥៥	៥.៥៥
ការវិនិយោគសន្តស្សន៍ផ្ទៃក្នុងប្រើប្រាស់ត្រូវបានកែតម្រូវ													
សន្តស្សន៍ផ្ទៃក្នុងសរុប	១៣៨.៥៥	១៣៨.៥០	១៣៨.៥៦	១៣៨.៥៦	១៤០.៤១	១៤១.៥៣	១៤៣.៥៧	១៤៤.៦៥	១៤៥.៧៥	១៤៥.៧១	១៤៥.៧៤	១៤៥.៧៤	១៤៥.៧៤
បម្រែបម្រួលជាភាគរយឆ្នាំលើឆ្នាំ	៣.៣៥	៣.២៦	៣.៥៥	៣.៥៥	៥.៥៥	៥.៥៥	៦.៥៥	៦.៥៥	៦.៥៥	៦.៥៥	៦.៥៥	៦.៥៥	៦.៥៥
ការវិនិយោគសន្តស្សន៍ផ្ទៃក្នុងប្រើប្រាស់ត្រូវបានកែតម្រូវ ១២ខែ													
សន្តស្សន៍ផ្ទៃក្នុងសរុប	១៣៦.៣៦	១៣៦.៧៥	១៣៦.១៦	១៣៦.៥៥	១៣៦.១៥	១៣៦.៥១	១៣៦.៧០	១៣៦.៧១	១៣៦.៧១	១៣៦.៧១	១៣៦.៧១	១៣៦.៧១	១៣៦.៧១
បម្រែបម្រួលជាភាគរយឆ្នាំលើឆ្នាំ	៤.០០	៣.៧១	៣.៥៥	៣.៥៥	៣.៥៥	៣.៥៥	៣.៥៥	៣.៥៥	៣.៥៥	៣.៥៥	៣.៥៥	៣.៥៥	៣.៥៥

តារាង ២ - ការវិនិយោគនៃសន្តស្សន៍ថ្លៃទំនិញប្រើប្រាស់ និងសេវា (ឆ្នាំ២០០៧-ឆ្នាំ២០១១)
(គ្រាគោល តុលា-ធ្នូ ២០០៦=១០០)

សន្តស្សន៍ថ្លៃទំនិញ	ឆ្នាំ០៧	ឆ្នាំ០៨	ឆ្នាំ០៩	ឆ្នាំ១០	ឆ្នាំ១១
មុខទំនិញរួមសរុប	១១៣,១០	១២៧,២៦	១៣៤,០៣	១៣៨,២៥	១៤៥,០៣
អាហារ និងភេសជ្ជៈ:មិនមែនជាតិស្រវឹង	១១៨,៤៧	១៤១,០៦	១៤៨,៧១	១៥៤,១១	១៦៣,៦០
ភេសជ្ជៈមានជាតិស្រវឹង និងផ្លាវីន	១០២,២០	១១១,០០	១២២,៤៨	១២១,៤៥	១២៣,៧២
សម្លៀកបំពាក់ និងស្បែកជើង	១០១,៩៥	១០៤,៩២	១១១,៧៥	១១៤,៦១	១១៤,០៥
ផ្ទះសំបែង ទឹក អគ្គិសនី ឧស្ម័ន និងឥន្ធនៈផ្សេងៗ	១១២,៦៦	១១៥,៣៤	១១៧,៦២	១២១,០៣	១២៣,១១
គ្រឿងសង្ហារឹម សម្ភារៈប្រើប្រាស់គ្រួសារនិងការថែទាំផ្ទះជាប្រចាំ	១០៦,៦៤	១១៤,៥០	១២០,០១	១២១,៧៦	១២៤,៤៧
សុខាភិបាល	១០៥,៥២	១០៥,៩៤	១១៦,៣១	១១៧,០៥	១១៩,៤០
ការដឹកជញ្ជូន	១១២,៥១	១០៤,២១	១១៦,៥៦	១២០,៥៥	១២៤,២២
គមនាគមន៍	៤៥,២៤	៧៨,៤៥	៧២,៩៥	៧៣,៣៥	៧២,៥៨
ការកម្សាន្ត និងវប្បធម៌	៩៨,៦៥	១០៤,៧១	១០៣,០៥	១០៣,៥៧	១០២,៣៤
ការសិក្សា	១០៦,០០	១២៧,៤០	១៣៨,៧៦	១៤០,១៦	១៤២,៦៥
ភោជនីយដ្ឋាន	១០៨,១៥	១៦៥,៦២	១៧១,៩៧	១៧៦,១២	១៨៥,២៥
ទំនិញ និងសេវាកម្មផ្សេងៗ	១១០,០៦	១១៣,៨៦	១២៦,៧៥	១៣៥,៤០	១៤១,២៥
បម្រែបម្រួលភាគរយនៃលើខ					
មុខទំនិញរួមសរុប	១,០៦	-៣,៩៣	-០,០៥	-០,១៦	-០,៤៨
អាហារ និងភេសជ្ជៈ:មិនមែនជាតិស្រវឹង	០,៣២	-៤,៥៦	-១,០០	-១,៣៧	-១,៤៧
ភេសជ្ជៈមានជាតិស្រវឹង និងផ្លាវីន	០,៣១	០,៩៤	-០,៥១	-០,៥៥	-០,១៧
សម្លៀកបំពាក់ និងស្បែកជើង	០,៤៤	-០,៧១	-០,២៥	-០,០៥	-០,៧៥
ផ្ទះសំបែង ទឹក អគ្គិសនី ឧស្ម័ន និងឥន្ធនៈផ្សេងៗ	៣,៧៨	-៤,៧៦	២,២៥	២,៤៥	០,០៥
គ្រឿងសង្ហារឹម សម្ភារៈប្រើប្រាស់គ្រួសារនិងការថែទាំផ្ទះជាប្រចាំ	០,៤០	-០,៧៦	០,៣៥	-០,០១	-០,២៧
សុខាភិបាល	០,០៦	-០,៤៨	-០,០៣	០,៣៨	-១,៣៤
ការដឹកជញ្ជូន	២,៦៥	-៤,៤៦	០,៣១	១,៤៨	០,២៤
គមនាគមន៍	-០,៧៥	-១,២៧	-០,៤១	-០,៥៣	០,៥៥
ការកម្សាន្ត និងវប្បធម៌	-០,២៦	-០,២៤	-១,៤៨	០,៤៥	០,១៥
ការសិក្សា	០,០០	០,០០	០,០០	០,០០	០,៣៦
ភោជនីយដ្ឋាន	០,០៥	០,៥៣	១,១១	០,១៨	-០,៧៥
ទំនិញ និងសេវាកម្មផ្សេងៗ	-២,៣១	០,០៥	០,៥៥	-០,១១	-១,៦០
បម្រែបម្រួលភាគរយនៃលើឆ្នាំ					
មុខទំនិញរួមសរុប	១៣,៩៥	១២,៥២	៥,៣២	៣,១៤	៤,៩១
អាហារ និងភេសជ្ជៈ:មិនមែនជាតិស្រវឹង	១៥,៦២	១៥,០៨	៥,៤២	៣,៦៣	៦,១៦
ភេសជ្ជៈមានជាតិស្រវឹង និងផ្លាវីន	២,៥៤	៤,៦០	១០,៣៤	-០,៤៨	១,៥០
សម្លៀកបំពាក់ និងស្បែកជើង	៣,៦០	៦,៤០	២,៦០	២,៥៦	៣,០០
ផ្ទះសំបែង ទឹក អគ្គិសនី ឧស្ម័ន និងឥន្ធនៈផ្សេងៗ	១២,៧៤	២,៣៨	១,៥៨	២,៩០	២,១៣
គ្រឿងសង្ហារឹម សម្ភារៈប្រើប្រាស់គ្រួសារនិងការថែទាំផ្ទះជាប្រចាំ	៦,២៣	៧,៣៧	៤,៨១	១,៤៦	២,២២
សុខាភិបាល	៥,៤៤	៤,១៥	៥,៤០	០,៦៧	-១,៤៤
ការដឹកជញ្ជូន	១៣,៨៨	-៧,៣៨	១១,៩៤	៣,៣៧	៦,៣២
គមនាគមន៍	-១២,០៣	-៧,៩៧	-៦,៥៥	០,៤៥	-០,៥១
ការកម្សាន្ត និងវប្បធម៌	-១,០៦	៦,១៥	-១,៤៤	០,៤៦	-១,១៥
ការសិក្សា	៦,៧២	២០,១៥	៤,៥២	១,០១	១,៨០
ភោជនីយដ្ឋាន	៥,១៤	៥៣,០៥	៣,៨៤	២,៤១	៧,៥១
ទំនិញ និងសេវាកម្មផ្សេងៗ	១០,៥១	៣,៤៥	១១,៣២	៥,៥៨	៤,៥៣
ការវិនិយោគនៃសន្តស្សន៍ថ្លៃទំនិញប្រើប្រាស់ និងសេវា កន្លង					
មុខទំនិញរួមសរុប	១១២,៣៣	១៣២,២៧	១៣៤,៣៨	១៣៨,៤៨	១៤៦,២៥
បម្រែបម្រួលជាភាគរយឆ្នាំលើឆ្នាំ	១២,៣៣	១៧,៧៦	១,៥៥	៣,៣៥	៥,២៨
ការវិនិយោគនៃសន្តស្សន៍ថ្លៃទំនិញប្រើប្រាស់ និងសេវា ១២ខែ					
មុខទំនិញរួមសរុប	១០៥,៦០	១៣២,០០	១៣១,១២	១៣៦,៣៦	១៤៣,៨៤
បម្រែបម្រួលជាភាគរយឆ្នាំលើឆ្នាំ	៧,៦៧	២៥,០០	-០,៦៦	៤,០០	៥,៤៨

តារាង៣- ប្រាក់ចំណូលផ្សេងៗគ្នាសម្រាប់ឆ្នាំ (អត្រាទិន្យចំពោះខែ)

ប្រភេទចំណូល	២០១១											ប្រែប្រួល % ធ្នូ-១១/ធ្នូ-១០				
	ធ្នូ	មករា	កុម្ភៈ	មីនា	មេសា	ឧសភា	មិថុនា	កក្កដា	សីហា	កញ្ញា	តុលា		វិច្ឆិកា	ធ្នូ		
មូលនិធិប្រយោជន៍សេដ្ឋកិច្ចជាតិ																
អស បេ អែរ	៦.២៤២	៦.៣៣៩	៦.៣៤០	៦.៣៣៥	៦.៥១៥	៦.៥០៦	៦.៥៧៣	៦.៥៧៣	៦.៥៤៩	៦.៥២៥	៦.៥២៥	៦.៥២៥	៦.៥២៥	៦.៥២៥	៦.៥២៥	-០,១
អនឡាញ																
ដុល្លារ-អូឡាំពិក	៤.១១៤	៤.០០១	៤.០៩១	៤.១៣២	៤.១៣៦	៤.១៣៣	៤.១៣៦	៤.១៣៦	៤.១៣៦	៤.១៣៦	៤.១៣៦	៤.១៣៦	៤.១៣៦	៤.១៣៦	៤.១៣៦	-០,៤
ដុល្លារ-ហ្វាងកុង	៥២១	៥២០	៥១៨	៥១៥	៥១៧	៥១៤	៥១៦	៥១៦	៥១៦	៥១៦	៥១៦	៥១៦	៥១៦	៥១៦	៥១៦	-០,២
យ៉េន-ជប៉ុន	៤៩.៧០	៤៩.៧០	៤៩.៤២	៤៩.៤២	៤៩.៤២	៤៩.៤២	៤៩.៤២	៤៩.៤២	៤៩.៤២	៤៩.៤២	៤៩.៤២	៤៩.៤២	៤៩.៤២	៤៩.៤២	៤៩.៤២	៤,៦
រ៉ូប៊ី-ភូមិ	៣.៥៥	៣.៦០	៣.៥៧	៣.៦៣	៣.៦៣	៣.៦៣	៣.៦៣	៣.៦៣	៣.៦៣	៣.៦៣	៣.៦៣	៣.៦៣	៣.៦៣	៣.៦៣	៣.៦៣	២,៥
ដុល្លារ-ប្លូស៊ីឡេន	៣.១២៣	៣.១២៣	៣.០៥០	៣.០៥០	៣.០៥០	៣.០៥០	៣.០៥០	៣.០៥០	៣.០៥០	៣.០៥០	៣.០៥០	៣.០៥០	៣.០៥០	៣.០៥០	៣.០៥០	-០,១
យ៉េន-ចិន	៦១៣	៦១៥	៦១៥	៦១១	៦១១	៦១៥	៦១៥	៦១៥	៦១៥	៦១៥	៦១៥	៦១៥	៦១៥	៦១៥	៦១៥	៤,២
ដុល្លារ-កែវ៉ាន	១៣៩	១៤០	១៣៦	១៣៦	១៤០	១៤២	១៤២	១៤២	១៤២	១៣៦	១៣៦	១៣៦	១៣៦	១៣៦	១៣៦	-៤,៣
អនឡាញ																
រ៉ូប៊ី-ឥណ្ឌូណេស៊ី	០,៤៥	០,៤៥	០,៤៦	០,៤៦	០,៤៧	០,៤៥	០,៤៥	០,៤៥	០,៤៥	០,៤៥	០,៤៥	០,៤៥	០,៤៥	០,៤៥	០,៤៥	-១,១
រីកហ្វីត-ម៉ាឡេស៊ី	១.៣១៨	១.៣២២	១.៣២១	១.៣២៤	១.៣២៤	១.៣២៤	១.៣២៤	១.៣២៤	១.៣២៤	១.៣២៤	១.៣២៤	១.៣២៤	១.៣២៤	១.៣២៤	១.៣២៤	-៣,៣
ប៊ែន-ហ្វីលីពីន	៥២,៤៨	៥១,៤០	៥២,១៥	៥២,២៦	៥៣,៤៦	៥៤,១៥	៥៤,១៥	៥៤,១៥	៥៤,១៥	៥៤,១៥	៥៤,១៥	៥៤,១៥	៥៤,១៥	៥៤,១៥	៥៤,១៥	-០,៤
ដុល្លារ-សិង្ហបុរ	៣.១៤៣	៣.១៤៧	៣.១៦៤	៣.១៦៥	៣.១៦៧	៣.១៦៧	៣.១៦៧	៣.១៦៧	៣.១៦៧	៣.១៦៧	៣.១៦៧	៣.១៦៧	៣.១៦៧	៣.១៦៧	៣.១៦៧	-១,១
បាត-ថៃ	១៣៤	១៣០	១៣២	១៣២	១៣៤	១៣៤	១៣៤	១៣៤	១៣៤	១៣៤	១៣៤	១៣៤	១៣៤	១៣៤	១៣៤	-៥,២
ដុំ-វៀតណាម	០,២០៨	០,២០៨	០,១៩៣	០,១៩៣	០,១៩៦	០,១៩៦	០,១៩៦	០,១៩៦	០,១៩៦	០,១៩៦	០,១៩៦	០,១៩៦	០,១៩៦	០,១៩៦	០,១៩៦	-៧,៧
អ៊ីនធឺណិត																
អ៊ីរ៉ូ	៥.៣៨៧	៥.៥០៤	៥.៥៣៧	៥.៦៥៧	៥.៦៥៧	៥.៥៤៧	៥.៥៤៧	៥.៥៤៧	៥.៥៤៧	៥.៥៤៧	៥.៥៤៧	៥.៥៤៧	៥.៥៤៧	៥.៥៤៧	៥.៥៤៧	-២,៥
ប្រាក់-អង់គ្លេស	៦.២៥២	៦.៤១១	៦.៤៤៤	៦.៤៤៤	៦.៤៥២	៦.៤៥២	៦.៤៥២	៦.៤៥២	៦.៤៥២	៦.៤៥២	៦.៤៥២	៦.៤៥២	៦.៤៥២	៦.៤៥២	៦.៤៥២	-០,៤

តារាង ៤ - ស្ថានភាពរូបិយវត្ថុ
(គិតជាពាន់លានរៀល)

	២០១៧	២០១៨	២០១៩	២០២០	២០២១
ទ្រព្យសកម្មបរទេសសុទ្ធ	១០.៧៣៥	១០.៣៤៦	១៤.៦៥៥	១៦.៦៩៨	១៧.៨៩៤
ទ្រព្យសកម្មបរទេស	១១.៨៩០	១២.៨៨៦	១៦.៥១៤	១៨.៩១៨	២០.៦១៧
ទ្រព្យអកម្មបរទេស	-១.១៥៦	-២.៥៤០	-១.៨៥៨	-២.២២០	-២.៧២៣
ទ្រព្យសកម្មក្នុងស្រុកសុទ្ធ	៥៧៦	១.៥១៣	១.៥៧៣	២.៧៧៩	៥.៧៦១
ឥណទានក្នុងស្រុក	៤.៥៧០	៦.៩០៧	៨.២៨០	១១.២០៦	១៥.៤៣០
ឥណទាយរដ្ឋប្រាក់រដ្ឋាភិបាល	-១.៨១៦	-២.៩៨៧	-២.២៥២	-២.១២៧	-២.១២៣
ឥណទាយរដ្ឋប្រាក់រដ្ឋាភិបាល	២៩៧	២៧០	២៧០	២៧០	២៧០
ប្រាក់បញ្ញើរដ្ឋាភិបាល	-២.១១៣	-៣.២៥៧	-២.៥២២	-២.៣៩៧	-២.៣៩៤
ឥណទានផ្នែកមិនមែនរដ្ឋាភិបាល	៦.៣៨៦	៩.៨៩៤	១០.៥៣២	១៣.៣៣៣	១៧.៥៥៣
សហគ្រាសរដ្ឋ	១	១	០	២	០
ផ្នែកឯកជន	៦.៣៨៥	៩.៨៩៣	១០.៥៣២	១៣.៣៣១	១៧.៥៥៣
ក្នុងនោះ - ជាវិបិយប័ណ្ណបរទេស	៦.១៦១	៩.៦០៣	១០.២១៤	១២.៨៨៦	១៧.១១៥
ខ្ទង់ផ្សេងៗសុទ្ធ	-៣.៩៩៤	-៥.៣៩៤	-៦.៧០៧	-៨.៤២៨	-៩.៦៦៩
ប្រាក់បញ្ញើហាមឃាត់	-២៥៥	-២៨៨	-៣៤១	-៤៧៦	-៦០៨
មូលធននិងទុនបម្រុង	-៤.៣១២	-៥.៧៧៦	-៧.២៥៨	-៨.៦៧៤	-៩.៧០៣
ផ្សេងៗ	៥៧២	៦៧០	៨៩២	៧២២	៦៤១
រូបិយវត្ថុទូទៅ (M2)	១១.៣១១	១១.៨៥៩	១៦.២២៨	១៩.៤៧៧	២៣.៦៥៥
រូបិយវត្ថុ (M1)	២.០៥២	២.៤០០	៣.១២០	៣.២២១	៣.៩៥៦
រូបិយវត្ថុក្រៅធនាគារ	១.៩៩០	២.២៩៥	៣.០០២	៣.០៩៩	៣.៧៧២
ប្រាក់បញ្ញើចរន្ត	៦២	១០៥	១១៨	១២២	១៨៤
រូបិយវត្ថុផ្សេងៗ	៩.២៥៩	៩.៤៥៩	១៣.១០៨	១៦.២៥៦	១៩.៦៩៩
ប្រាក់បញ្ញើមានកាលកំណត់និងសន្សំ	១២១	១៨៥	៣៥៩	៤០៨	៥៥៧
ប្រាក់បញ្ញើជាវិបិយប័ណ្ណ	៩.១៣៨	៩.២៧៤	១២.៧៤៩	១៥.៨៤៨	១៩.១៤១

តារាង ៥ - ស្ថានភាពរូបិយវត្ថុ
(បម្រែបម្រួលប្រចាំឆ្នាំជាភាគរយ)

	ឆ្នាំ-០៧	ឆ្នាំ-០៨	ឆ្នាំ-០៩	ឆ្នាំ-១០	ឆ្នាំ-១១
ទ្រព្យសកម្មបរទេសសុទ្ធ	៤៨,៦	-៣,៦	៤១,៧	១៣,៩	៧,២
ទ្រព្យសកម្មបរទេស	៥៥,៤	៨,៤	២៨,២	១៤,៦	៩,០
ទ្រព្យអកម្មបរទេស	១៧១,៥	១១៩,៨	-២៦,៨	១៩,៤	២២,៧
ទ្រព្យសកម្មក្នុងស្រុកសុទ្ធ	៣០៤,២	១៦២,៧	៤,០	៧៦,៦	១០៧,៣
ឥណទានក្នុងស្រុក	៧០,៧	៥១,១	១៩,៩	៣៥,៣	៣៧,៧
ឥណទេយ្យសុទ្ធចំពោះរដ្ឋាភិបាល	-៩០,៥	-៦៤,៥	២៤,៦	៥,៦	០,២
ឥណទេយ្យចំពោះរដ្ឋាភិបាល	៣,៦	-៨,៩	០,០	០,០	០,០
ប្រាក់បញ្ញើរដ្ឋាភិបាល	៧០,៤	៥៤,២	-២២,៦	-៥,០	-០,១
ឥណទានផ្នែកមិនមែនរដ្ឋាភិបាល	៧៥,៩	៥៤,៩	៦,៤	២៦,៦	៣១,៦
សហគ្រាសរដ្ឋ	-៤៣,៥	-៤៩,៨	-១០០,០	១០០,០	-១០០,០
ផ្នែកឯកជន	៧៦,០	៥៥,០	៦,៥	២៦,៦	៣១,៧
ក្នុងនោះ: - ជាប្រិយប័ណ្ណបរទេស	៧៧,៣	៥៥,៩	៦,៤	២៦,២	៣១,៧
ខ្ទង់ផ្សេងៗសុទ្ធ	-៣៥,០	-៣៥,០	-២៤,៣	-២៥,៧	-១៤,៧
ប្រាក់បញ្ញើហាមឃាត់	៦៤,២	១៣,១	១៨,៥	៣៩,៦	២៧,៦
មូលធននិងទុនបម្រុង	៣៣,០	៣៤,០	២៥,៧	១៩,៥	១១,៩
ផ្សេងៗ	៣០,៨	១៧,១	៣៣,២	-១៩,១	-១១,២
រូបិយវត្ថុទូទៅ (M2)	៦២,៩	៤៨,៨	៣៦,៨	២០,០	២១,៩
រូបិយវត្ថុ (M1)	២៣,៨	១៦,៩	៣០,០	៣,២	២២,៨
រូបិយវត្ថុក្រៅធនាគារ	២៤,៤	១៥,៣	៣០,៨	៣,២	២១,៧
ប្រាក់បញ្ញើចរន្ត	៧,១	៦,៨	១៣,២	៣,១	៥០,៩
រូបិយវត្ថុផ្សេងៗ	៣៩,១	៣១,៩	៦,៨	១៦,៨	១៩,១
ប្រាក់បញ្ញើមានកាលកំណត់និងសន្សំ	៣៦,៦	៥២,៧	៩៤,១	១៣,៨	៣៦,៤
ប្រាក់បញ្ញើជាប្រិយប័ណ្ណ	៧៥,៩	១,៥	៣៧,៥	២៤,៣	២០,៨

តារាង ៦ - តារាងគណនីវិភាគបណ្ណាល័យនៃកម្ពុជា

	ឆ្នាំ ០៧	ឆ្នាំ ០៨	ឆ្នាំ ០៩	ឆ្នាំ ១០	ឆ្នាំ ១១
គិតជាពាន់លានរៀល					
រូបិយប័ណ្ណប្រើប្រាស់	៥.០១៨	៦.១០០	៨.៧៤១	១០.២៤៥	១១.០៣៣
រូបិយប័ណ្ណក្រៅបណ្ណាល័យ	១.៩៩០	២.២៩៥	៣.០០២	៣.០៩៩	៣.៧៧២
បេឡាបណ្ណាល័យ	៤៧	៩០	៨៦	១៤០	១៧៦
ប្រាក់បញ្ញើបណ្ណាល័យ	២.៩៦៨	៣.៦៨៥	៥.៦២១	៦.៩៧៤	៧.០៣២
ប្រាក់បញ្ញើកាតព្វកិច្ច	៧៧៨	១.៦៣២	១.៦៧៧	២.១៣៤	២.៦៣៤
ប្រាក់បញ្ញើផ្សេងៗ	២.១៩១	២.០៥៣	៣.៩៤៤	៤.៨៤០	៤.៣៩៨
ផ្សេងៗ	១៣	២៨	៣៦	២៦	៥៣
ទ្រព្យសកម្មបរិក្ខេបសុទ្ធ	៨.៥៧៩	១០.៧០៦	១៣.២៦២	១៤.៩៨២	១៦.០១០
ទ្រព្យសកម្មបរិក្ខេប	៨.៥៧៩	១០.៧០៦	១៣.២៦២	១៤.៩៨២	១៦.០១០
ទ្រព្យសកម្មបរិក្ខេប	០	០	៤៤៨	៤២៨	៤២៨
ទ្រព្យសកម្មក្នុងស្រុកសុទ្ធ	-៣.៥៦១	-៤.៦៧៦	-៤.៥២០	-៤.៧៣៨	-៤.៩៧៧
ឥណទានសុទ្ធចំពោះរដ្ឋាភិបាល	-១.៦៣២	-២.៦៩៦	-១.៩៧៦	-១.៧៤៥	-១.៧៨៣
ឥណទានយុទ្ធសាស្ត្រ	២៩៧	២៧០	២៧០	២៧០	២៧០
ប្រាក់បញ្ញើរដ្ឋាភិបាល	-១.៩២៩	-២.៩៦៦	-២.២៤៦	-២.០១៥	-២.០៥៣
ឥណទានសុទ្ធចំពោះបណ្ណាល័យ	-១៥១	-១៩៤	-២៩៦	-៤៣៩	-៥៧៦
ឥណទានចំពោះបណ្ណាល័យ	២	២	២	០	០
ខ្ទប់ផ្សេងៗសុទ្ធ	-១.៧៧៩	-១.៧៨៤	-២.២៦០	-២.៥១៤	-២.៦១៧
បរិប្រទេសប្រចាំឆ្នាំនៃបណ្ណាល័យ					
រូបិយប័ណ្ណប្រើប្រាស់	៤៨.៣	២១.៦	៤៣.៣	១៧.២	៧.៧
រូបិយប័ណ្ណក្រៅបណ្ណាល័យ	២៤.៤	១៥.៣	៣០.៨	៣.២	២១.៧
បេឡាបណ្ណាល័យ	៥៨.៨	៩០.៨	-៤.០	៦២.៦	២៥.៣
ប្រាក់បញ្ញើបណ្ណាល័យ	៧១.០	២៤.២	៥២.៤	២៤.១	០.៨
ប្រាក់បញ្ញើកាតព្វកិច្ច	៨១.៧	១០៩.៨	២.៨	២៧.៣	២៣.៤
ប្រាក់បញ្ញើផ្សេងៗ	៦៧.៥	-៦.២	៤៩.៦	២២.៨	-៥.២
ផ្សេងៗ	-២៥.៨	១១៨.៦	១៥.១	-១៤.១	៩២.៤
ទ្រព្យសកម្មបរិក្ខេបសុទ្ធ	៤៩.៨	២៥.៦	២៣.១	១៣.០	៦.៩
ទ្រព្យសកម្មបរិក្ខេប	៤៩.៨	២៥.៦	២៧.២	១២.៤	៦.៦
ទ្រព្យសកម្មបរិក្ខេប	០	០	១០០.០	-៤.៥	-០.៨
ទ្រព្យសកម្មក្នុងស្រុកសុទ្ធ	-៥១.៨	-៣១.៣	៣.៣	-៤.៨	-៥.១
ឥណទានសុទ្ធចំពោះរដ្ឋាភិបាល	-១០២.២	-៦៥.២	២៦.៧	៩.៧	-០.១
ឥណទានយុទ្ធសាស្ត្រ	៣.៦	-៨.៩	-០.១	០.០	០.០
ប្រាក់បញ្ញើរដ្ឋាភិបាល	៧៦.៤	៥៦.៣	-២៤.៣	-៨.៧	-០.១
ឥណទានសុទ្ធចំពោះបណ្ណាល័យ	៦៤.៦	២៨.១	៥២.៤	៤៨.១	-៣១.៣
ឥណទានចំពោះបណ្ណាល័យ	-៣.៥	-២.២	-៤.២	-១០០.០	-១០០.០
ខ្ទប់ផ្សេងៗសុទ្ធ	-២២.៨	-០.៥	-២៥.៨	-១១.៧	-៤.១

តារាង ៧ - តារាងគណនីវិភាគបណ្តោះអាសន្ន

	២០១៧	២០១៨	២០១៩	២០២០	២០២១
គណនីបណ្តោះអាសន្ន					
ទ្រព្យសកម្មបរទេសសុទ្ធ	២.១៥៦	-៤៣១	១.៣៩៣	១.៧១៥	១.៤៤៤
ទ្រព្យសកម្មបរទេស	៣.៣១១	២.១១០	២.៨០៤	៣.៥០៨	៤.១៨២
ទ្រព្យអកម្មបរទេស	-១.១៥៦	-២.៥៤០	-១.៤១១	-១.៧៩២	-២.៧៣៨
ទ្រព្យសកម្មក្នុងស្រុកសុទ្ធ	៤.០២០	៥.៩៦២	៥.៧៣៣	៧.១៨៥	១០.៧២២
ឥណទានក្នុងស្រុកសុទ្ធ	៦.១៦០	៩.៥៦១	១០.២៥៤	១២.៩៩១	១៧.២១៣
ឥណទានយុទ្ធសាស្ត្រចំពោះរដ្ឋាភិបាល	-១៨៤	-២៩២	-២៧៦	-៣៤២	-៣៤០
ឥណទានចំពោះសហគ្រាសរដ្ឋ	១	១	០	២	០
ឥណទានចំពោះផ្នែកឯកជន	៦.៣៤៣	៩.៨៥២	១០.៥៣០	១៣.៣៣១	១៧.៥៥៣
ឥណទានយុទ្ធសាស្ត្រចំពោះធនាគារជាតិនៃកម្ពុជា	-៤០	-៤០	០	២	០
ខ្ទង់ផ្សេងៗសុទ្ធ	-២.១៤០	-៣.៥៩៨	-៤.៥៦១	-៥.៨០៦	-៦.៤៩២
ទុនបម្រុង	៣.១៣២	៤.០០៥	៦.០៦៨	៧.៤៥០	៧.២២៤
សាច់ប្រាក់នៅធនាគារពាណិជ្ជ	៤៧	៩០	៨៦	១៤០	១៧៦
ប្រាក់បញ្ញើនៅធនាគារជាតិនៃកម្ពុជា	៣.០៨៥	៣.៩១៥	៥.៩៨២	៧.៣១៥	៧.០៤៨
ប្រាក់បញ្ញើ (ទ្រព្យអកម្មក្នុងស្រុកសុទ្ធ)	៩.០៣៨	៩.៥៣៧	១៣.១៤៤	១៦.៣៥០	១៩.៨៣០
ប្រាក់បញ្ញើចរន្ត	៤៩	៧៧	៨៦	៩៥	១៣១
ប្រាក់បញ្ញើមានកាលកំណត់និងសន្សំ	១២១	១៨៥	៣៥៩	៤០៨	៥៥៧
ប្រាក់បញ្ញើជាវិធានប័ណ្ណ	៩.១០៨	៩.២៧៥	១២.៧០៩	១៥.៨៤៧	១៩.១៤១
ទ្រព្យសកម្មសរុប = ទ្រព្យអកម្មសរុប	១៣.៥៤៣	១៧.៣០៨	២១.៣៤៤	២៦.៣៧២	៣២.២១៦
បម្រុងប្រាក់ប្រចាំថ្ងៃវិភាគបណ្តោះអាសន្ន					
ទ្រព្យសកម្មបរទេសសុទ្ធ	៤៤,១	-១២០,០	-៤២៣,៦	២៣,១	៩,៨
ទ្រព្យសកម្មបរទេស	៧២,៣	-៣៦,៣	៣២,៩	២៥,១	១៩,២
ទ្រព្យអកម្មបរទេស	១៧១,៥	១១៩,៨	-៤៤,៥	២៧,០	២៨,២
ទ្រព្យសកម្មក្នុងស្រុកសុទ្ធ	១០៤,៩	៤៨,៣	-៣,៨	២៩៩,៣	៤៩,២
ឥណទានក្នុងស្រុកសុទ្ធ	៧៦,៥	៥៥,២	៧,៣	២៦,៧	៣២,៥
ឥណទានយុទ្ធសាស្ត្រចំពោះរដ្ឋាភិបាល	-២៥,៦	-៥៨,៥	៥,៣	-២៣,៩	០,៧
ឥណទានចំពោះសហគ្រាសរដ្ឋ	-៤៣,៦	-៤៩,០	-១០០,០	១០០,០	០,០
ឥណទានចំពោះផ្នែកឯកជន	៧៦,០	៥៥,០	៦,៥	២៦,៦	៣១,៧
ឥណទានយុទ្ធសាស្ត្រចំពោះធនាគារជាតិនៃកម្ពុជា	-៥៧៩,៧	០,០	-១០០,០	០,០	០,០
ខ្ទង់ផ្សេងៗសុទ្ធ	-៤០,១	-៦៨,២	-២៥៩,៦	-២៨៩,៤	-១១,៨
ទុនបម្រុង	៦៧,៧	២៧,៩	៥១,៥	២២,៨	-៣,០
សាច់ប្រាក់នៅធនាគារពាណិជ្ជ	៥៨,៨	៩០,៨	-៤,០	៦២,៦	២៥,៣
ប្រាក់បញ្ញើនៅធនាគារជាតិនៃកម្ពុជា	៦៧,៩	២៦,៩	៥៦,៨	២២,២	-៣,៦
ប្រាក់បញ្ញើ (ទ្រព្យអកម្មក្នុងស្រុកសុទ្ធ)	៧៤,៨	២៧,៧	៥២,៤	២៣,៨	២១,៧
ប្រាក់បញ្ញើចរន្ត	២១,០	៥៦,១	១១,៨	៩,៥	៣៨,៨
ប្រាក់បញ្ញើមានកាលកំណត់និងសន្សំ	៣៦,៦	៥១,៦	៤០,៦	១៣,៨	៣០,៩
ប្រាក់បញ្ញើជាវិធានប័ណ្ណ	៧៧,២	១,០	៣០,០	២០,៥	២០,០
ទ្រព្យសកម្មសរុប = ទ្រព្យអកម្មសរុប	៧០,១	២៧,៨	៤៩,៧	២៦,៦	២៦,៦

តារាង ៨ - ឥណទានតាមប្រភេទជំនួញក្នុងវិស័យសេដ្ឋកិច្ច
(ឯកតា : ពាន់លានរៀល)

	ឆ្នាំ-០៩	ឆ្នាំ-១០	តុលា-១១	វិច្ឆិកា-១១	ធ្នូ-១១
១- គ្រឹះស្ថានហិរញ្ញវត្ថុ	១៤៥	១៧៧	២៤៦	២៨៣	៣២៤
ធនាគារជាតិនៃកម្ពុជា	០	០	០	០	០
គ្រឹះស្ថានហិរញ្ញវត្ថុទូទៅប្រាក់បញ្ញើ	១០	១៨	៣៨	៨៤	១០៥
គ្រឹះស្ថានហិរញ្ញវត្ថុផ្សេងៗទៀត	១៣៥	១៦០	២០៨	១៩៩	២១៩
២- គ្រឹះស្ថានមិនមែនសហគ្រាសហិរញ្ញវត្ថុ	៩.២០៨	១១.៦៩៥	១៤.២៣៨	១៤.៤០១	១៥.០៣៧
កសិកម្ម រុក្ខាប្រមាញ់ និងនេសាទ	៧០៩	៨៨៤	១.៣៦៩	១.៤៥០	១.៤៨១
ឧស្សាហកម្មរ៉ែ	១១	៥៥	១៤	១៤	១៣
កម្មវិស័យកសិកម្ម	៩២០	១.១៥០	១.៥៦៣	១.៥៧៦	១.៦២៣
ការផ្គត់ផ្គង់សេវាសាធារណៈ	៥៦	៧៣	១៧៣	១៧៣	២១២
សំណង់	៩០៤	៩៣១	១.៣០៩	១.២៩៨	១.៣១៤
ការផ្គត់ផ្គង់រ៉ែ	១.៣៥៣	២.៣១៦	២.៣៦៩	២.៤៣២	២.៤៩៤
ការផ្គត់ផ្គង់រ៉ែផ្សេងៗ	១.៩២២	២.៣៦៩	២.៩៧៥	២.៩៨០	៣.១៩៥
សណ្ឋាគារនិងភោជនីយដ្ឋាន	១.២៦២	១.២៨៨	១.២៧០	១.២៦២	១.៣១៤
ដឹកជញ្ជូននិងស្តុកសម្ភារៈ	១៧៦	២៥២	២៨៧	៣០២	២៧២
បណ្តាញព័ត៌មាននិងទូរគមនាគមន៍	៣០៨	៣៥៦	៤៨៨	៤៩៣	៥២៤
អាជីវកម្មផ្តល់និងកសិស្ថាប្រតិបត្តិការ មិនរាប់បញ្ចូលកសិស្ថា និងការផ្តល់អចលនទ្រព្យ	៤៦	៩៩	២៩២	២៩១	២៩៣
ការផ្គត់ផ្គង់អចលនទ្រព្យ	៦៦៣	៦១៣	៥៤៩	៥៣០	៥៦៦
សេវាកម្មមិនមែនហិរញ្ញវត្ថុផ្សេងៗទៀត	៨៧៩	១.៣០៩	១.៥៧៩	១.៦០០	១.៦២៤
៣- កម្មវិធីសេវាសាធារណៈ	១.១៤២	១.១៨៣	១.៩៧០	១.៩៤០	២.០១០
ការឱ្យខ្ចីប្រាក់បញ្ញើ	៧៤៨	៦៨៤	៨៤៣	៨៤១	៨៧៩
ការឱ្យខ្ចីតាមប័ណ្ណឥណទាន	១៧	២៤	៧៥	៣៨	៣៣
ការឱ្យខ្ចីទិញធុនៈជាកម្មសិទ្ធិផ្ទាល់ខ្លួន	៣៧៧	៤៧៥	១.០៥២	១.០៦១	១.០៩៨
៤- ឥណទានផ្សេងៗ	៤៦	១៦៥	២៩១	២៨០	២៩៧
សរុបឥណទានដុល	១០.៥៤១	១៣.២៦១	១៦.៧៨៥	១៦.៩០៤	១៧.៦៦៥

តារាង ៩ - សរុបប្រតិបត្តិការប្រាក់បញ្ញើរបស់ធនាគារពាណិជ្ជ
(ឯកតា : ពាន់លានរៀល)

	ឆ្នាំ-០៩	ឆ្នាំ-១០	តុលា-១១	វិច្ឆិកា-១១	ធ្នូ-១១
ប្រាក់បញ្ញើជាទៀង					
ប្រាក់បញ្ញើជាទៀង	១០២	១៤១	១៤១	២១២	១៧៦
ប្រាក់បញ្ញើសន្សំ	២៣៣	១៩៨	១៩៨	២៦៩	២៦៧
ប្រាក់បញ្ញើមានកាលកំណត់	១៣៩	២០១	២៨២	២៨៤	២៨២
ប្រាក់បញ្ញើផ្សេងៗ	១	១	១	១	១
សរុប	៤៧៥	៥៤១	៧៣៧	៧៦៦	៧២៦
ប្រាក់បញ្ញើជារួមមិនទៀង					
ប្រាក់បញ្ញើជាទៀង	២.៧១៤	៣.២១៩	៣.៥១៣	៣.៨០៤	៣.៨៣៥
ប្រាក់បញ្ញើសន្សំ	៤.២៥៦	៦.០៧៤	៦.៨៨១	៦.៨៦១	៧.០១០
ប្រាក់បញ្ញើមានកាលកំណត់	៦.៣០៨	៧.៥៦៥	៩.០៩៦	៨.៩៤១	៨.៨៩៨
ប្រាក់បញ្ញើផ្សេងៗ	៨៩	៨០	១៤២	១៣០	៤១២
សរុប	១៣.៣៦៧	១៦.៩៣៨	១៩.៦៥១	១៩.៧៤៤	២០.១៥៦
សរុបប្រតិបត្តិការ	១៣.៨៤២	១៧.៤៧៩	២០.៣៩៨	២០.៧១០	២០.៧៨២

ជញ្ជីងទូទាត់ប្រទេសកម្ពុជា
ឆ្នាំ២០០៨ ដល់ ២០១១

(គិតជាលានដុល្លារអាមេរិក)

	២០០៨	២០០៩	២០១០	២០១១ ^១
ជញ្ជីងពាណិជ្ជកម្ម	-១.៥៩៣,៦	-១.៤៩៤,២	-១.៥៩១,៦	-១.៤៨១,៧
នាំចេញ (FOB)	៣.៤៩៣,១	២.៩៩៥,៧	៣.៨៨៤,៣	៤.៧០០,៥
នាំចេញផលិតផលក្នុងស្រុក	៣.២៥៤,៤	២.៧៣៣,៧	៣.៦២០,២	៤.៤៩៧,៦
នាំចេញតាមប្រព័ន្ធ GSP (ភាគច្រើនសម្លៀកបំពាក់)	៣.១៥៨,២	២.៦២៦,៧	៣.៤៣៥,៧	៤.២៩៤,៧
នាំចេញផលិតផលក្នុងស្រុកផ្សេងៗ	៩៦,៦	១០៧,០	១៨៨,៥	២០២,៩
នាំចេញបន្ត (រាប់បញ្ចូលចំណេញ និងចំណាយដឹកជញ្ជូន)	២៣៨,៣	២៦២,០	២៦៤,១	២០៩,៤
នាំចូល (FOB)	-៥.០៧៦,៧	-៤.៤៨៩,៩	-៥.៤៦៦,០	-៦.១៨២,២
នាំចូលសម្រាប់ប្រើប្រាស់ក្នុងស្រុក	-៤.៨៩៣,៧	-៤.២៨៨,៤	-៥.២៦២,២	-៥.៩៨២,២
សម្លៀកបំពាក់	-១.១៩៣,៣	-១.០៤៩,៩	-១.៣៨៤,៤	-១.៦៣០,៦
ប្រេងឥន្ធនៈ	-៤២០,៧	-៤១៣,៧	-៤២៥,៩	-៥៣៥,៤
អគ្គិសនី	-២០,៣	-៥៤,៥	-១០៤,៩	-១៥០,០
នាំចូលសម្រាប់ប្រើប្រាស់ក្នុងស្រុកផ្សេងៗ	-៣.៦៥៩,៤	-២.៧៧០,៦	-៣.៣៣២,៦	-៣.៦៦៥,៩
នាំចូលសម្រាប់នាំចេញបន្ត	-១៨២,៩	-២០១,១	-២០៣,៧	-២០០,០
សេវា (សុទ្ធ)	៦២៧,២	៦១៥,៣	៦៩៧,៣	៧៩៤,៤
ចំណូល	១.៥២៧,៤	១.៥២៤,៧	១.៦៦៩,០	១.៧៨៩,៧
ក្នុងនោះ : សេវាធ្វើដំណើរ	១.១០១,១	១.០៨១,៥	១.១៧៩,៦	១.២៧៤,០
ចំណាយ	-៩០០,២	-៩០៩,៤	-៩៧១,៧	-៩៩៥,៣
ក្នុងនោះ : សេវាធ្វើដំណើរ	-៩៧,០	-១០៣,៥	-១៩៧,៤	-២៩៦,៧
ប្រាក់ចំណូល (សុទ្ធ)	-៤៧៤,៤	-៤៧៧,២	-៥២៩,៤	-៥៦៩,០
ចំណូល	១០៨,២	៥៥,៦	៥៨,៧	៥៨,៣
ក្នុងនោះ : ការប្រាក់	៦២,៦	២៦,២	២៤,៤	២៤,៥
ចំណាយ	-៥៨២,៦	-៦៣២,៤	-៥៨៨,១	-៦២៧,៣
ក្នុងនោះ : - ការបង់ការប្រាក់	-៤៦,៥	-៤៨,៤	-៥២,០	-៥៣,០
- ចំណូលពីហ៊ុន	-៣៨៩,៩	-៣៤៤,២	-៣៨៩,៦	-៤២០,៣
បម្រែបម្រួល (សុទ្ធ)	២៨០,៧	២៩០,៤	២៤៣,០	២៤៥,៤
ចំណូល	៣៤៨,១	៣៦៧,៦	៣៥១,៥	៣៥៥,០
ចំណាយ	-៥៧,៤	-៧៧,២	-១០៨,៥	-១០៩,៦
សមតុល្យគណនីចរន្ត (មិនរាប់បញ្ចូលបម្រែបម្រួល)	-១.១៥០,៥	-១.០៦៥,៧	-១.១៧១,២	-១.០១០,៥
បម្រែបម្រួល (សុទ្ធ)	៥៦៣,៣	៥៩២,៦	៧៣០,៥	៧២២,៦
ចំណូល	៥៦៣,៦	៥៩២,៩	៧៣០,៤	៧២២,៩
ចំណាយ	-០,៣	-០,៣	-០,៣	-០,៣
សមតុល្យគណនីចរន្ត និងបម្រែបម្រួល	-៥៨៧,២	-៤៧៣,០	-៤៤០,៧	-២៦៤,៣
គណនីហិរញ្ញវត្ថុ	១.១៥៤,២	៤៧៦,៧	៦២០,៤	៥៥៣,៣
គណនីយុទ្ធសាស្ត្រ (មិនរាប់បញ្ចូល IMF) សុទ្ធ*	២៣៤,៧	១៥៣,១	២៤៤,៩	២០៨,០
ដកប្រាក់	២៤៤,៩	១៦៤,១	២៥៧,១	២២០,០
ទូទាត់	-១០,២	-១១,០	-១៦,១	-១២,០
គណនីយុទ្ធសាស្ត្រ	៩១៩,៥	៣២៣,៦	៣៧៥,៥	៣៤៥,៣
វិនិយោគផ្ទាល់ (សុទ្ធ) *	៧៩៤,៧	៥២០,២	៧៦២,០	៦៧៧,៥
វិនិយោគលើផលប្រិត (សុទ្ធ) *	-១១,៦	-៧,៦	-៣៦,៧	-៤២,២
វិនិយោគផ្សេងទៀត (សុទ្ធ) *	១៣៥,៤	-១៨៩,០	-៣៤៩,៩	-២៩០,០
កំហុស និងសេចក្តី	-៤៩,០	-៤,៤	-២៩,៤	-៤៩,៤
សមតុល្យរួម	៥២២,០	-៤,៧	១៥០,៣	២១៥,៣
ហិរញ្ញប្បទាន	-៥២២,០	-៤,៧	-១៥០,៣	-២១៥,៣
ទ្រព្យសកម្មបរទេសសុទ្ធរបស់ធនាគារជាតិ *	-៥៣៨,៤	-៤,១	-១៦៣,០	-២២៨,០
បម្រែបម្រួលទ្រព្យសកម្មបរទេសបម្រុងបរទេស	-៥៣៨,៤	-១១៦,៦	-១៦៣,០	-២២៨,០
ការប្រើប្រាស់ឥណទានរបស់ IMF	--	--	--	--
ការបែងចែក SDR	--	១០៨,៥	--	--
ហិរញ្ញប្បទានពិសេស	១២,៤	១២,៤	១២,៤	១២,៤

* តម្លៃវិទ្ធានកំណត់ឱ្យកំណើនទ្រព្យសកម្មបរទេស ឬចេញទ្រព្យសកម្មបរទេស និងតម្លៃវិទ្ធានកំណត់ឱ្យកំណើនទ្រព្យសកម្មបរទេស ឬការចេញទ្រព្យសកម្មបរទេស

ប្រភព : ទិន្នន័យទទួលបានពីអាជ្ញាធរកម្ពុជានិងការប៉ាន់ស្មានរបស់មន្ទីរធនាគារជាតិនៃកម្ពុជា

កំណត់សំគាល់ : - ទិន្នន័យបណ្តោះអាសន្នសម្រាប់ឆ្នាំ២០០៨-២០១០ (ទិន្នន័យទាំងនេះអាចខុសពីតម្លៃប្រើប្រាស់ក្នុងរបាយការណ៍អន្តរកាល)

- ៧ = ព្យាករណ៍ទិន្នន័យសម្រាប់ឆ្នាំ ២០១១